

Boletín de predicción climática y recomendación sectorial

Para planear y decidir

CONTENIDO

OCTUBRE 2024

- Seguimiento al sistema océano – atmósfera.

NOVIEMBRE 2024 – ENERO 2025

- Predicción climática de escala global.
- Predicción climática de la precipitación.
- Predicción climática de las temperaturas extremas.
- Predicción hidrológica, estado de los suelos y probabilidad de amenaza por deslizamientos e incendios de la cobertura vegetal.
- Recomendaciones.

La Predicción Climática generada por el IDEAM se basa en el análisis de modelos procedentes de los centros internacionales y de la discusión nacional del Comité de Predicción Climática.

Este producto es útil para tener una referencia de corto y mediano plazo en la escala climática, por lo que es necesario aclarar que no considera eventos extremos puntuales y de corta duración.

Publicación N° 359
Noviembre de 2024



Boletín de predicción climática y recomendación sectorial

Para planear y decidir

Seguimiento – octubre de 2024

Las anomalías de la TSM - *en la franja ecuatorial del océano Pacífico* – permanecieron dentro del rango neutral, en su lado frío en las regiones del centro y oriente (EN 3.4, EN 3 y EN 1+2) y en su lado cálido en la franja occidental (EN 4). En subsuperficie, el núcleo de agua fría continuó extendido entre la cuenca central y oriental, con anomalías destacadas entre la superficie y los 175m de profundidad, al tiempo que, persistieron aguas cálidas en el flanco occidental. En niveles bajos de la atmósfera (850 hPa) los alisios se fortalecieron alrededor de la cuenca central en la mayor parte del periodo. En altura (200 hPa) las anomalías del oeste dominaron la cuenca ecuatorial océano Pacífico. La convección se reportó entre normal y suprimida alrededor de La Línea de Cambio de Fecha.

En la mayor parte del océano Atlántico tropical se observaron temperaturas habituales y con anomalías de hasta 1.5 °C.

Predicción Climática

El Ideam informa que la dinámica oceánica y atmosférica persistió en la fase neutral con algunas señales del tránsito hacia las condiciones de La Niña. En este contexto, las variaciones climáticas del país serán moduladas en gran medida por las oscilaciones intraestacionales y el tránsito de ondas por el Atlántico tropical (con la Temporada que finaliza este mes).

Las salidas de los modelos favorecen acumulados de lluvia entre valores normales y por encima de esta condición en amplias extensiones del territorio nacional en el trimestre noviembre-diciembre-enero.

Las temperaturas extremas se estiman entre valores normales y anomalías positivas/negativas alcanzando +/- 1.0 °C.

El Ideam hace un llamado a la comunidad para atender recomendaciones sectoriales derivadas de la predicción climática, de tal manera que puedan tomar decisiones climáticamente inteligentes.

PRECIPITACIÓN

Mapa 1

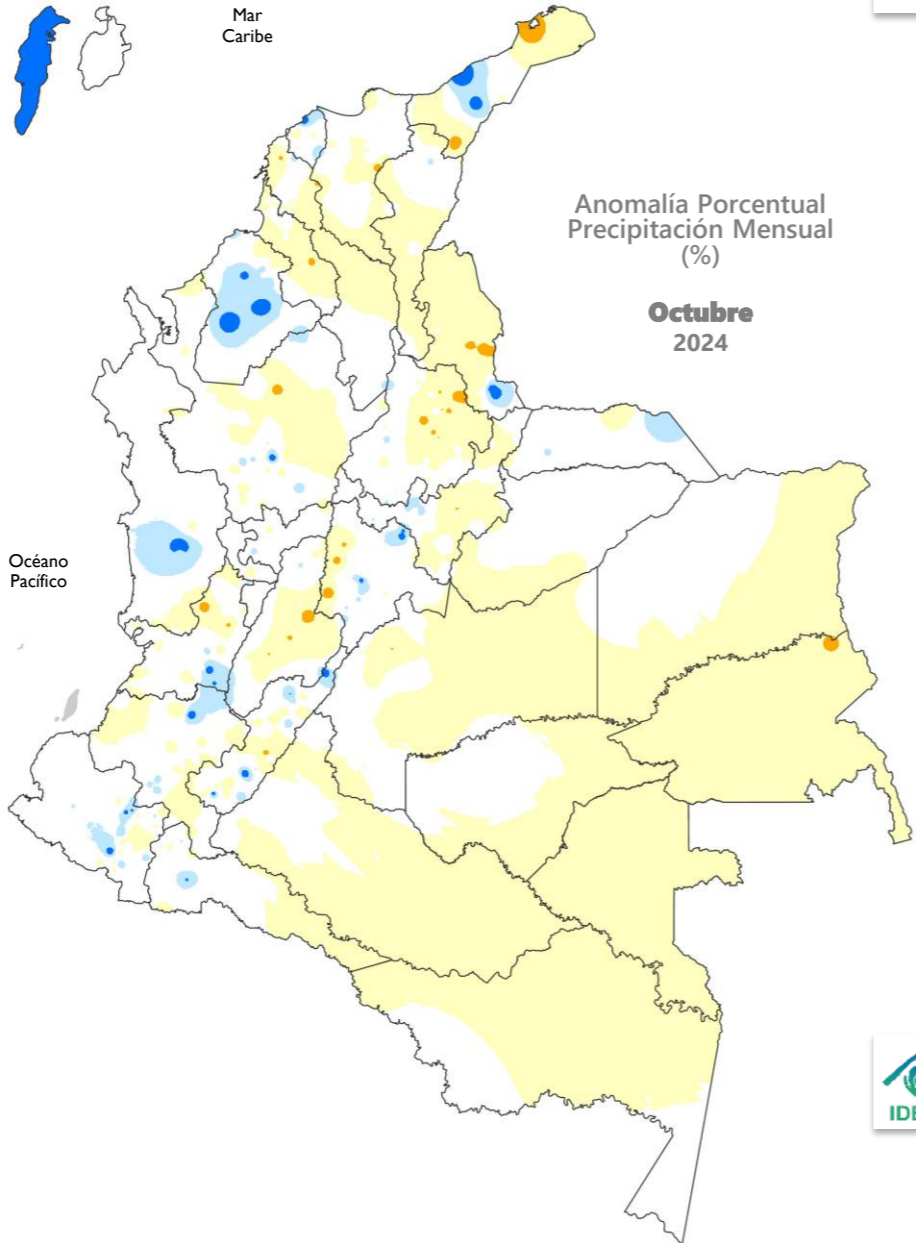

La categoría **por debajo** de lo normal se registró en la mayor parte del centro, norte y oriente del territorio nacional.

Las lluvias **muy por encima** y **por encima** de lo normal se observaron en la isla de San Andrés y en áreas ubicadas en La Guajira, Atlántico, Córdoba, Norte de Santander, Cundinamarca, Huila, Chocó, Valle del Cauca, Cauca, Nariño y Arauca.

En áreas restantes, se observaron lluvias dentro de la condición **normal**.

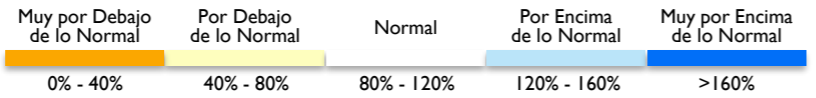

TEMPERATURA

Mapa 2

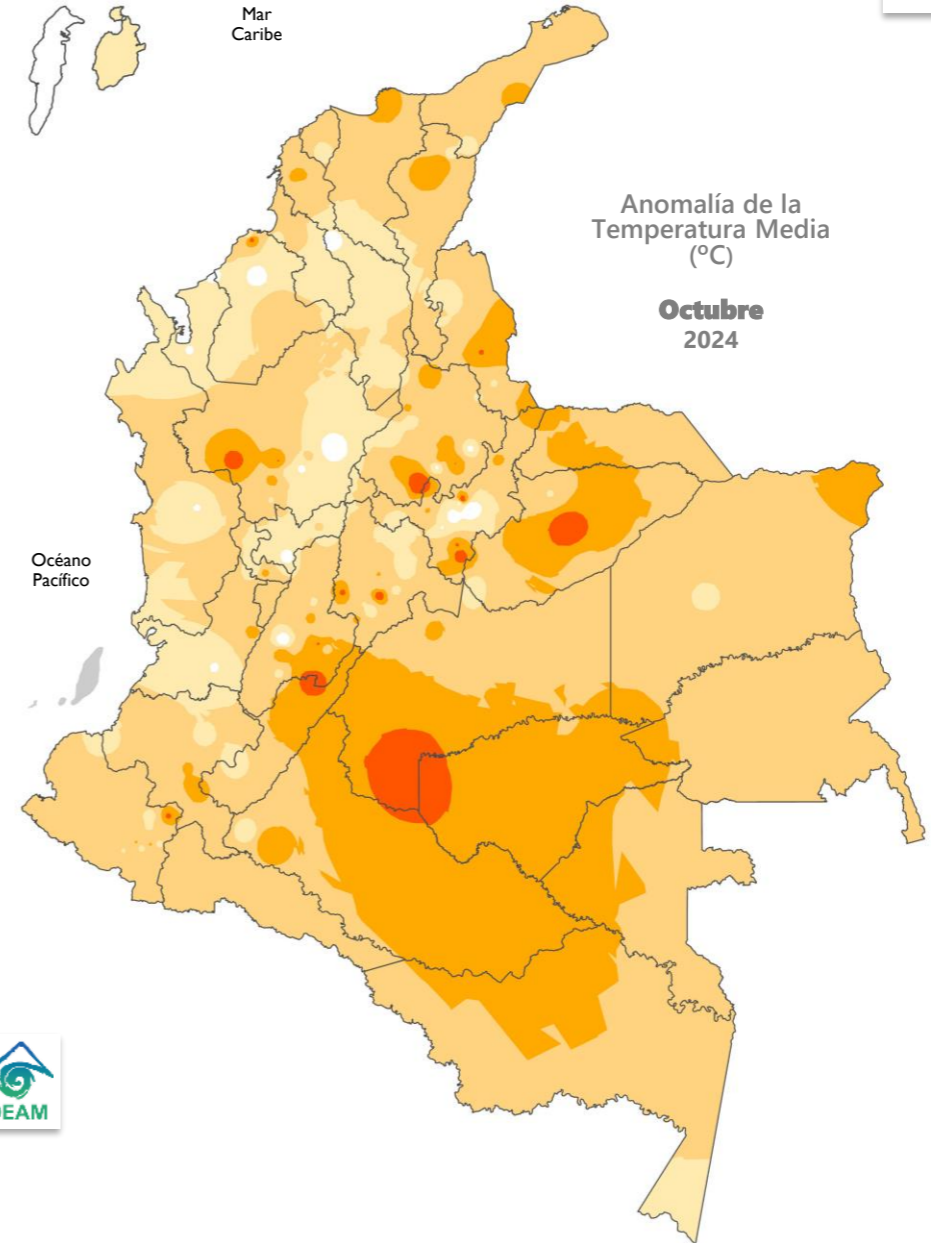

Sobre el territorio nacional se registraron temperaturas por encima de los promedios del mes.

Las **anomalías positivas** más altas, se observaron en Antioquia, Santander, Boyacá, Cundinamarca, Tolima, Huila, Casanare, Meta, Guaviare y Guainía.

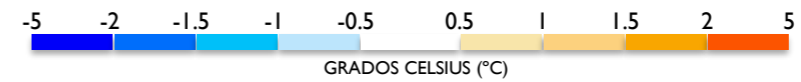

El Ideam informa que la dinámica oceánica y atmosférica persistió en la fase neutral con algunas señales del tránsito hacia las condiciones de La Niña. En este contexto, las variaciones climáticas del país serán moduladas en gran medida por las oscilaciones intraestacionales y el tránsito de ondas por el Atlántico tropical (con la Temporada que finaliza este mes).

OMM

Organización
Meteorológica
Mundial

NOAA

Administración
Nacional
de Océano y
Atmósfera de
los Estados
Unidos

CPC

Centro de
Predicción
Climática
de los Estados
Unidos

NCEP

Centros
Nacionales para
la Predicción
Ambiental de
los Estados
Unidos

ESCALA INTERANUAL

Durante octubre se destacó el siguiente comportamiento asociado a la variabilidad climática:

OCÉANO

Las anomalías de la TSM - *en la franja ecuatorial del océano Pacífico* – permanecieron dentro del rango neutral, en su lado frío en las regiones del centro y oriente (EN 3.4, EN 3 y EN 1+2) y en su lado cálido en la franja occidental.

Durante la última semana las Anomalías de la Temperatura Superficial del Mar (ATSM) en las regiones de seguimiento reportadas por la **NOAA** fueron:

| EN 4 **0.2 °C** | EN 3.4 **-0.3 °C** | EN 3 **-0.1 °C** | EN 1+2 **-0.2 °C** |

Los indicadores de seguimiento al ciclo ENOS, reportaron:

- MEIv2 (**-0.7**) promedio móvil del periodo (**julio-agosto**). Indicativo de una condición **acoplada de La Niña**.
- ONI (**-0.2**) promedio móvil del trimestre (**agosto-septiembre-octubre**). Indicativo de condiciones **neutrales**.

En la mayor parte del océano Atlántico tropical se observaron temperaturas habituales y con anomalías de hasta 1.5 °C.

En subsuperficie, el núcleo de agua fría continuó extendido entre la cuenca central y oriental, con anomalías destacadas entre la superficie y los 175m de profundidad, al tiempo que, persistieron aguas cálidas en el flanco occidental.

ATMÓSFERA

En niveles bajos de la atmósfera (850 hPa) los alisios se fortalecieron alrededor de la cuenca central en la mayor parte del periodo. En altura (200 hPa) las anomalías del oeste dominaron la cuenca ecuatorial océano Pacífico. La convección se reportó entre normal y suprimida alrededor de La Línea de Cambio de Fecha.

CICLO ENOS

Las condiciones oceánicas y atmosféricas reportaron características típicas de la fase neutral.

Nota: En Ideam, la declaración oficial del fenómeno se realiza con base en el ONI.

ESCALA INTRAESTACIONAL

La oscilación Madden & Julian (MJO) transitó en la mayor parte del mes en fase subsidente intensa, similar a lo observado en septiembre.

PREDICCIÓN

En la discusión oficial del **CPC/IRI** permanece el estado de “la **vigilancia de La Niña**”. Según el último reporte se espera que La Niña se desarrolle durante octubre-diciembre (**57%** de probabilidad) y persista hasta enero-marzo 2024-2025.

De acuerdo con la **JMA**, las condiciones neutrales continuaron en octubre. Las características de las condiciones de La Niña se harán más claras hacia el invierno, pero no durarán hasta la primavera; por lo que es más probable la condición neutral (**60%**) frente a la definición de un evento de La Niña (**40%**).

El **BOM** indicó que los indicadores atmosféricos y oceánicos se encuentran actualmente dentro de los umbrales neutrales del ENOS y está en vigilancia de La Niña, lo que significa que hay algunas señales de que se puede formar La Niña. El modelo del BOM favorece la neutralidad, así como 5 de los seis modelos internacionales revisados. Si se desarrollara un episodio de La Niña, es probable que sea relativamente débil (en términos de la intensidad) y de corta duración, pues todos los modelos pronostican valores neutrales para marzo. Por su parte, el **CIIFEN** destacó las anomalías frías en el Pacífico central y oriental, y alisios ligeramente fortalecidos; además indicó que entre octubre y diciembre se mantienen las probabilidades del desarrollo de La Niña (**80%**).



La **OMM** en su más reciente informe manifestó que, a mediados de agosto de 2024, el Pacífico tropical permanecía en un estado neutral. Los Centros Mundiales de Producción de Pronósticos a Largo Plazo de la OMM anticipan una posible transición a La Niña, con aproximadamente un 55% de probabilidad en septiembre-noviembre, aumentando al 60% durante los meses el trimestre octubre-diciembre, noviembre-enero y diciembre-febrero. Las condiciones neutrales que persisten se estiman en un 45% para septiembre-noviembre y en un 40% posteriormente.

La predicción climática mensual preparada por el **IDEAM** se presenta desde la página 6.

BOM

Servicio
Meteorológico
de Australia

IRI

Instituto
Internacional de
Investigación
del Clima y la
Sociedad

JMA

Agencia
Meteorológica
del Japón

CIIFEN

Centro
Internacional
para la
Investigación
del Fenómeno
El Niño

ANOMALÍA DE LA TEMPERATURA SUPERFICIAL DEL MAR

Las anomalías de la TSM - en la franja ecuatorial del océano Pacífico – persistieron dentro del rango neutral, en su lado frío en las regiones del centro y oriente (EN 3.4, EN 3 y EN 1+2) y en su lado cálido en la franja occidental. Las temperaturas "en octubre" oscilaron con anomalías entre $-0.35\text{ }^{\circ}\text{C}$ y $0.11\text{ }^{\circ}\text{C}$.

En la región EN 3.4 se observó una anomalía de $-0.29\text{ }^{\circ}\text{C}$.

Fuente ATSM: NOAA/OISSTv2/Weekly.
Rango de la normalidad ($\pm 0.5\text{ }^{\circ}\text{C}$)

Figura 1

Promedio de las Anomalías de la Temperatura Superficial del Mar ($^{\circ}\text{C}$) entre el 29 de septiembre 2024 y el 26 de octubre de 2024. Fuente: NOAA

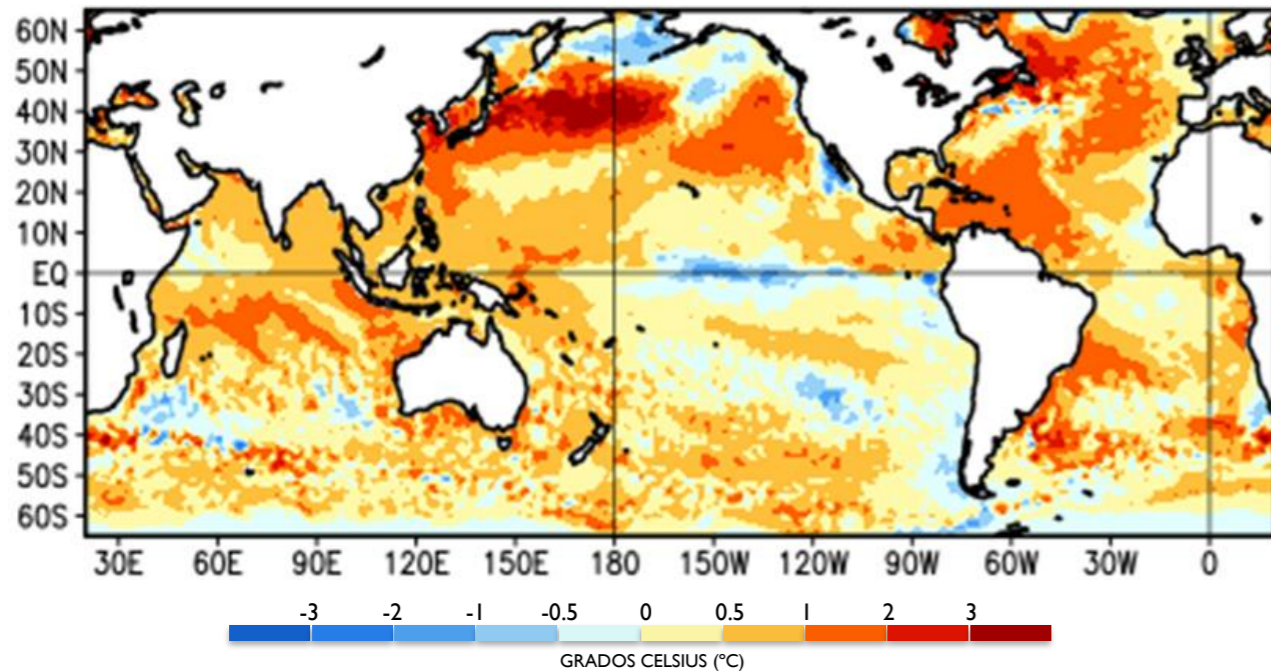

Anomalías de la Temperatura Subsuperficial del Mar ($^{\circ}\text{C}$), pentada centrada el 20 de octubre 2024. Fuente: NOAA



Figura 2

ANOMALÍA DE LA TEMPERATURA SUBSUPERFICIAL DEL MAR

En subsuperficie, el núcleo de agua **fría** continuó extendido entre la cuenca central y oriental, con anomalías destacadas entre la superficie y los 175 m de profundidad, al tiempo que, persistieron aguas **cálidas** en el flanco occidental.

Campo de viento en el nivel de 200 hPa, entre los 5°N y 5°S. Fuente: CPC/NCEP

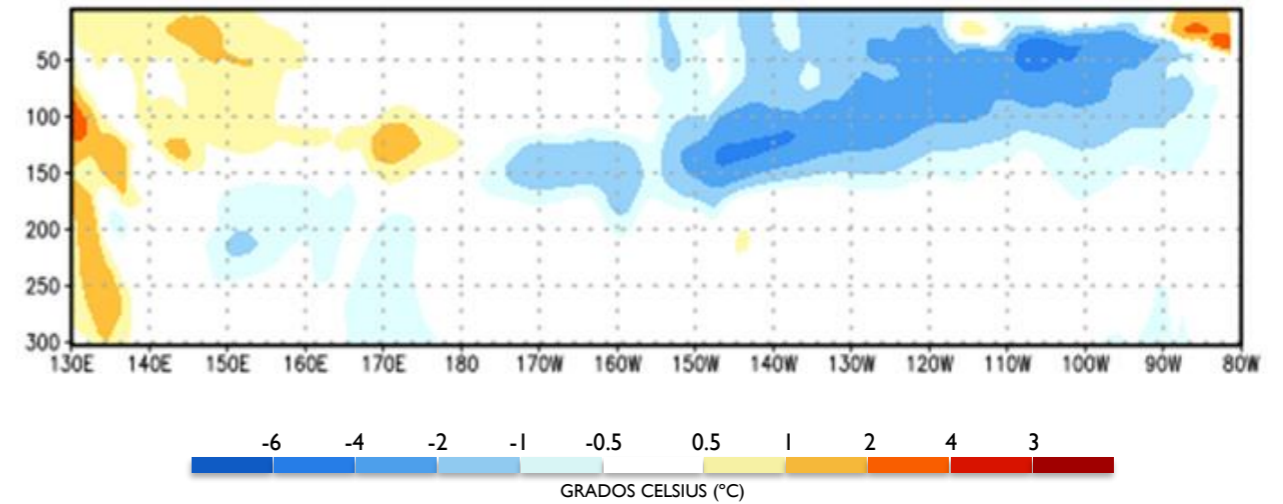
Figura 3

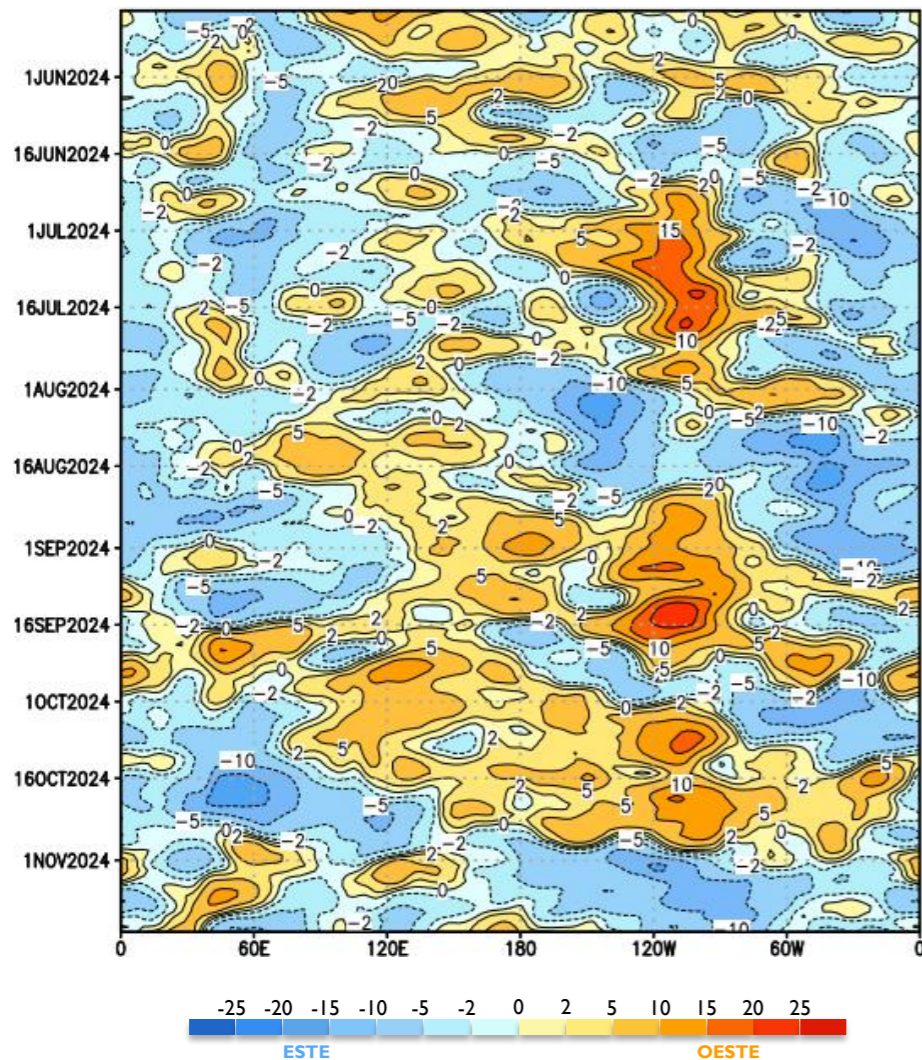

Las anomalías del oeste dominaron la cuenca ecuatorial océano Pacífico.

Anomalía del campo de viento en el nivel de 850 hPa, entre los 5°N y 5°S. Fuente: CPC/NCEP

Figura 4

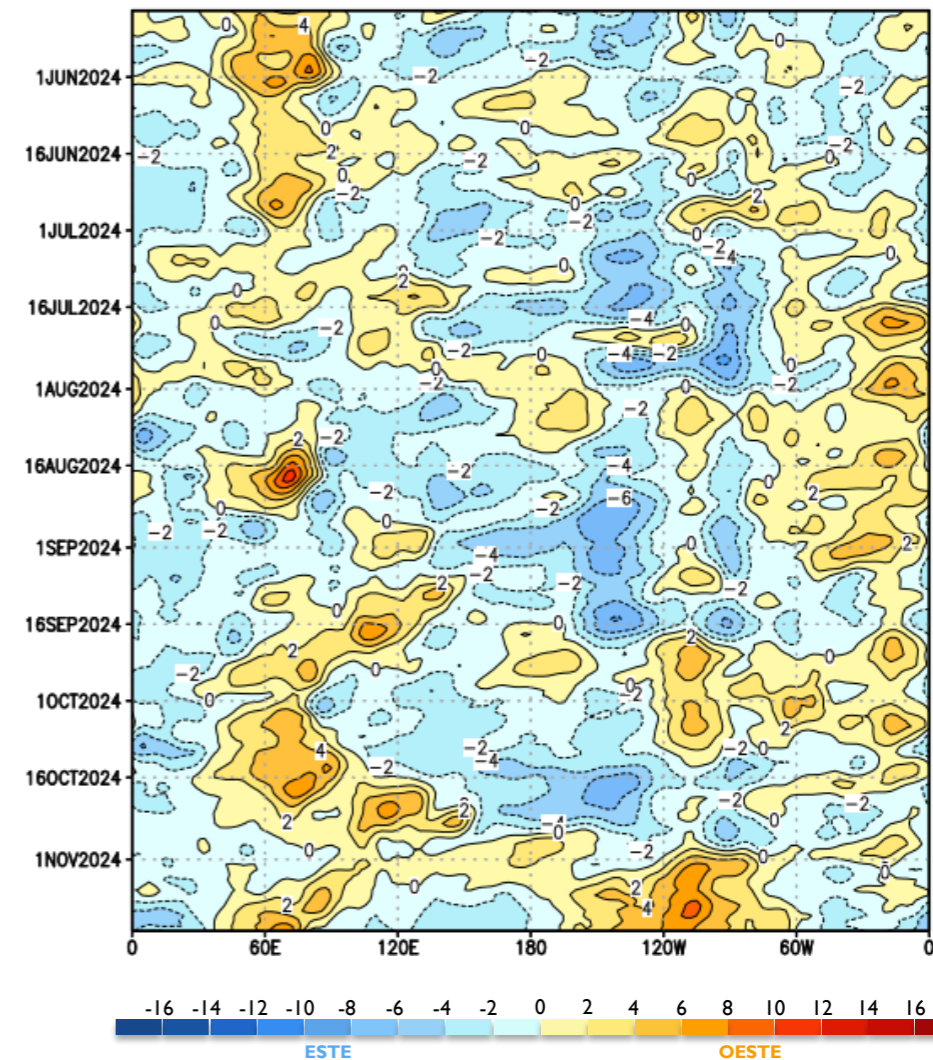

Los alisios se fortalecieron alrededor de la cuenca central en la mayor parte del periodo.

Predicción oficial del **IRI** de las probabilidades del ENOS basado en la TSM de la región EN 3.4. Fuente: IRI

Trimestre	La Niña	Neutral	El Niño
OND	57%	43%	0%
NDJ	74%	26%	0%
DJF	72%	28%	0%
JFM	61%	38%	1%
FMA	46%	52%	2%
MAM	33%	64%	3%
AMJ	26%	67%	7%
MJJ	23%	65%	12%
JJA	20%	60%	20%

Tabla 1

IRI

Predicción probabilística oficial del ENOS del **CPC** basado en la TSM de la región EN 3.4. Fuente: NOAA.

Inicio de noviembre - 2024

based on $-0.5^{\circ}/+0.5^{\circ}\text{C}$ thresholds in ERSSTv5 Niño-3.4 index



Figura 5

CPC
Centro de Predicción Climática de los Estados Unidos

IRI
Instituto Internacional de Investigación del Clima y la Sociedad

ECMWF
Centro Europeo de Predicción de Mediano Plazo

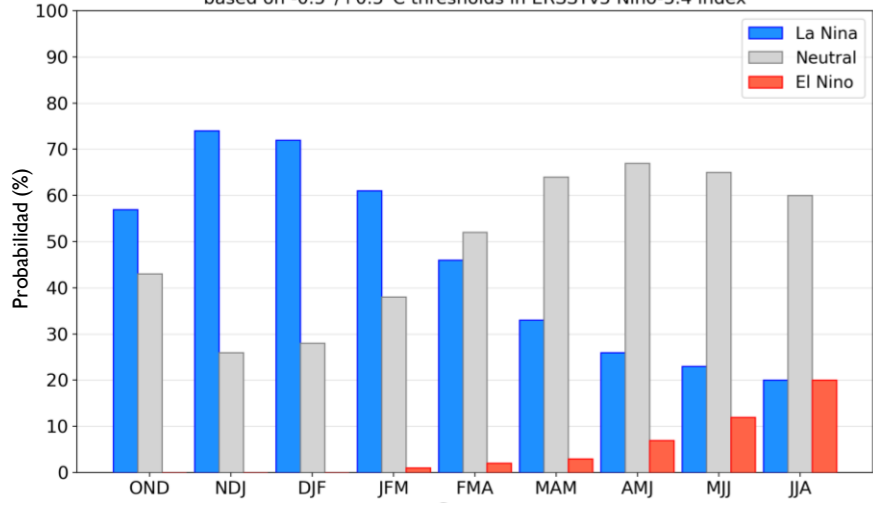
CENTRO EUROPEO

Figura 6

Predicción estacional del ECMWF Anomalía de la Temperatura Superficial del Mar – Ensamble. Fuente: ECMWF

NDE 2024-2025

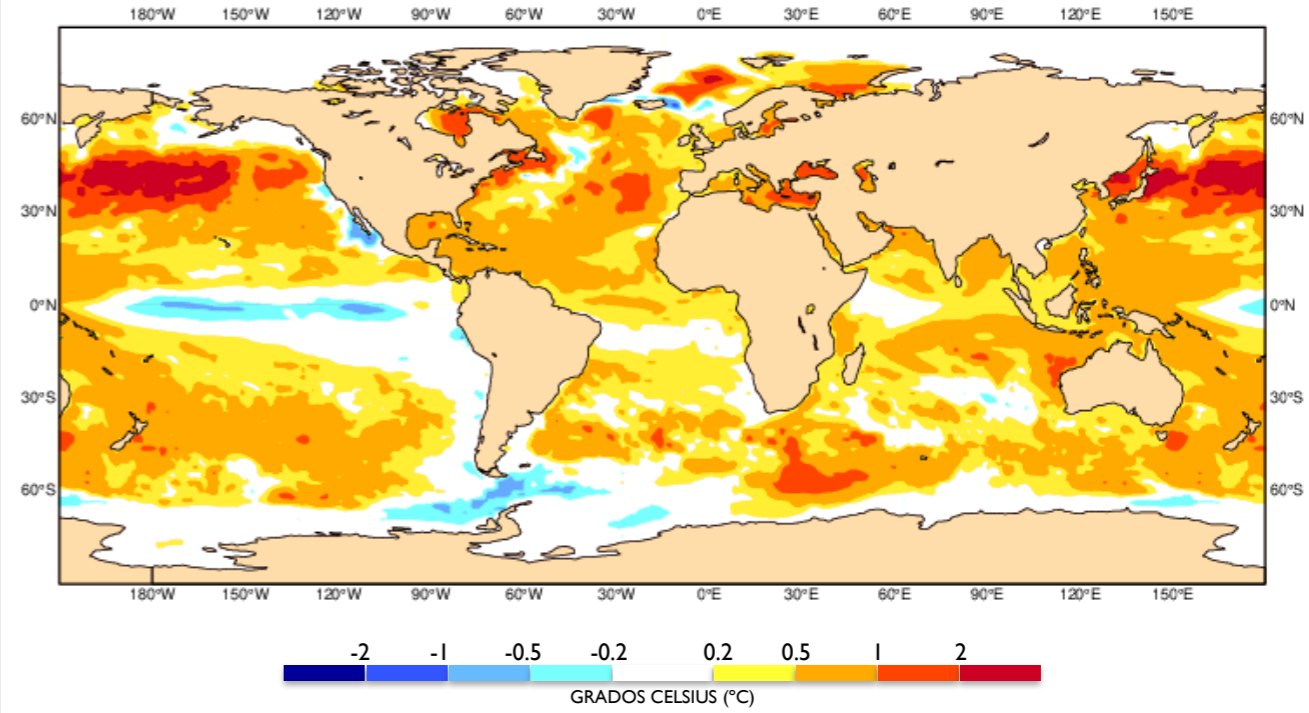

De acuerdo con la predicción del **ECMWF**:

Se estiman anomalías **negativas** en la cuenca central y sectores de la cuenca oriental océano Pacífico ecuatorial, en el rango -0.2°C a -2.0°C . En el Atlántico tropical, las temperaturas fluctuarían entre valores típicos de la época y anomalías **positivas** entre los 0.2°C y 1.0°C .

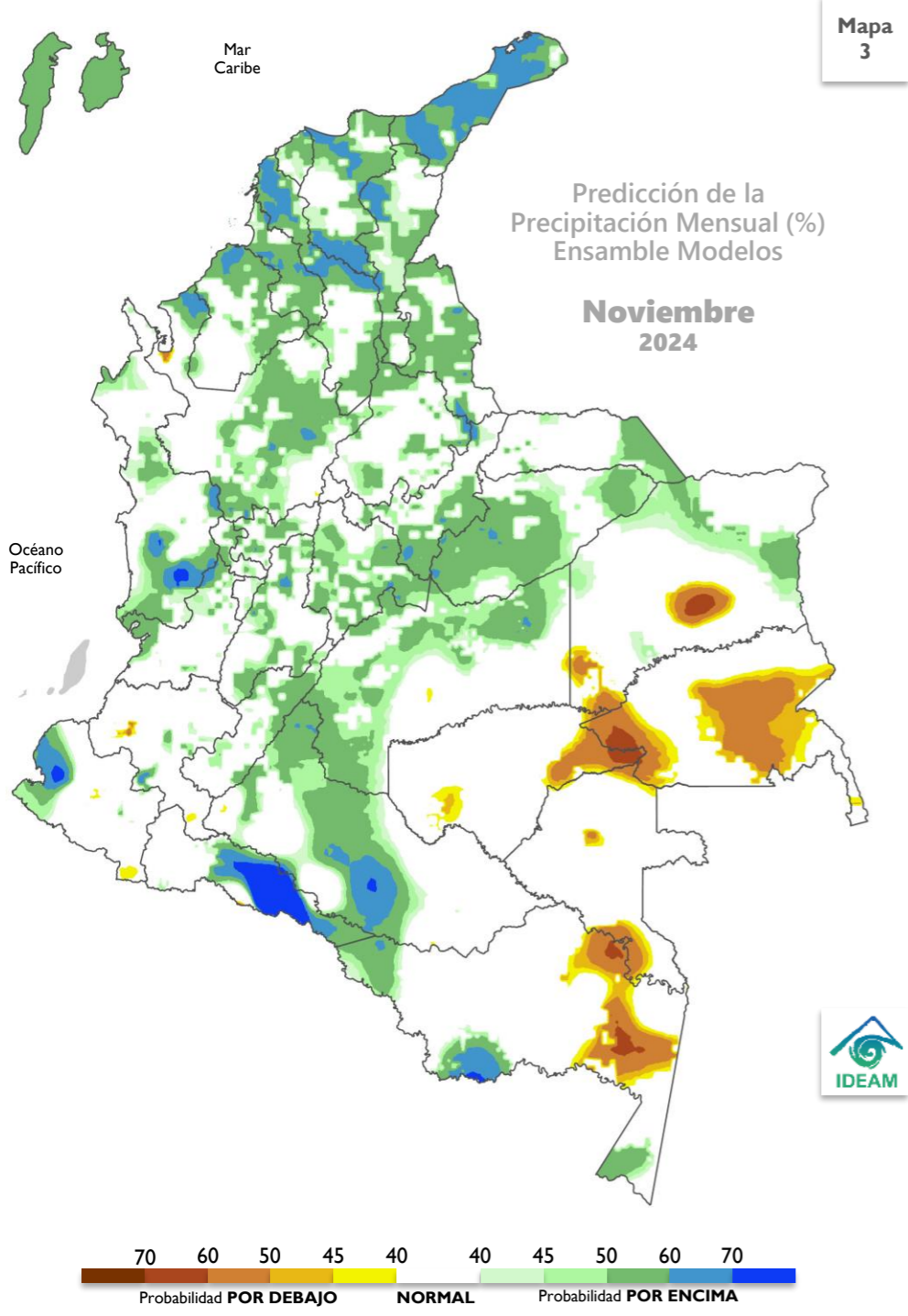

PREDICCIÓN

En el territorio nacional se esperan lluvias en las categorías **NORMAL** y **POR ENCIMA** de lo normal.

La categoría **por debajo** de lo normal se proyecta en áreas de Vichada, Guaviare, Guainía, Vaupés y Amazonas, con probabilidades que oscilan entre el 45% y 70%.

La categoría **por encima** de lo normal se espera en áreas de la mayoría de los departamentos que conforman el territorio nacional con probabilidades entre el 45% y 70%.

El comportamiento **normal** dominaría áreas restantes.

CLIMATOLOGÍA

Noviembre hace parte de la segunda temporada de precipitaciones la mayor parte de la región Andina y el oriente de la región Caribe. En algunos sectores, especialmente en los departamentos del Huila, Cauca y Nariño, los volúmenes de precipitación se incrementan con respecto al mes anterior. La Orinoquia continúa con volúmenes de precipitación importantes en el piedemonte llanero, pero con tendencia al descenso. La región Pacífica se caracteriza por ser de clima húmedo a lo largo del año. En amplias extensiones de la Amazonía continúa la disminución de los volúmenes de lluvia, mientras que, al sur, persiste el ascenso de las precipitaciones.

* Observaciones + CHIRPS +Cubo de Datos + ERA5

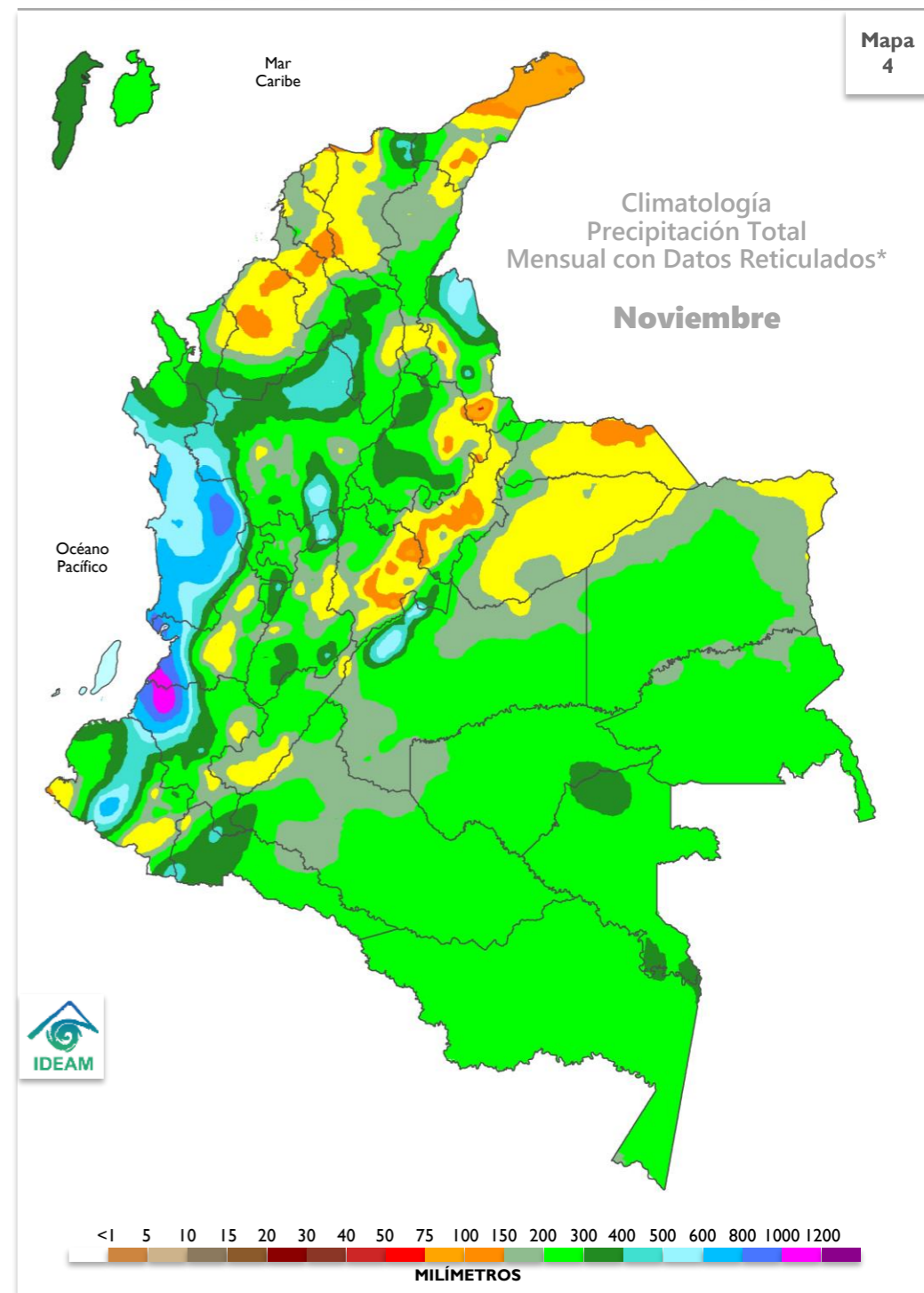

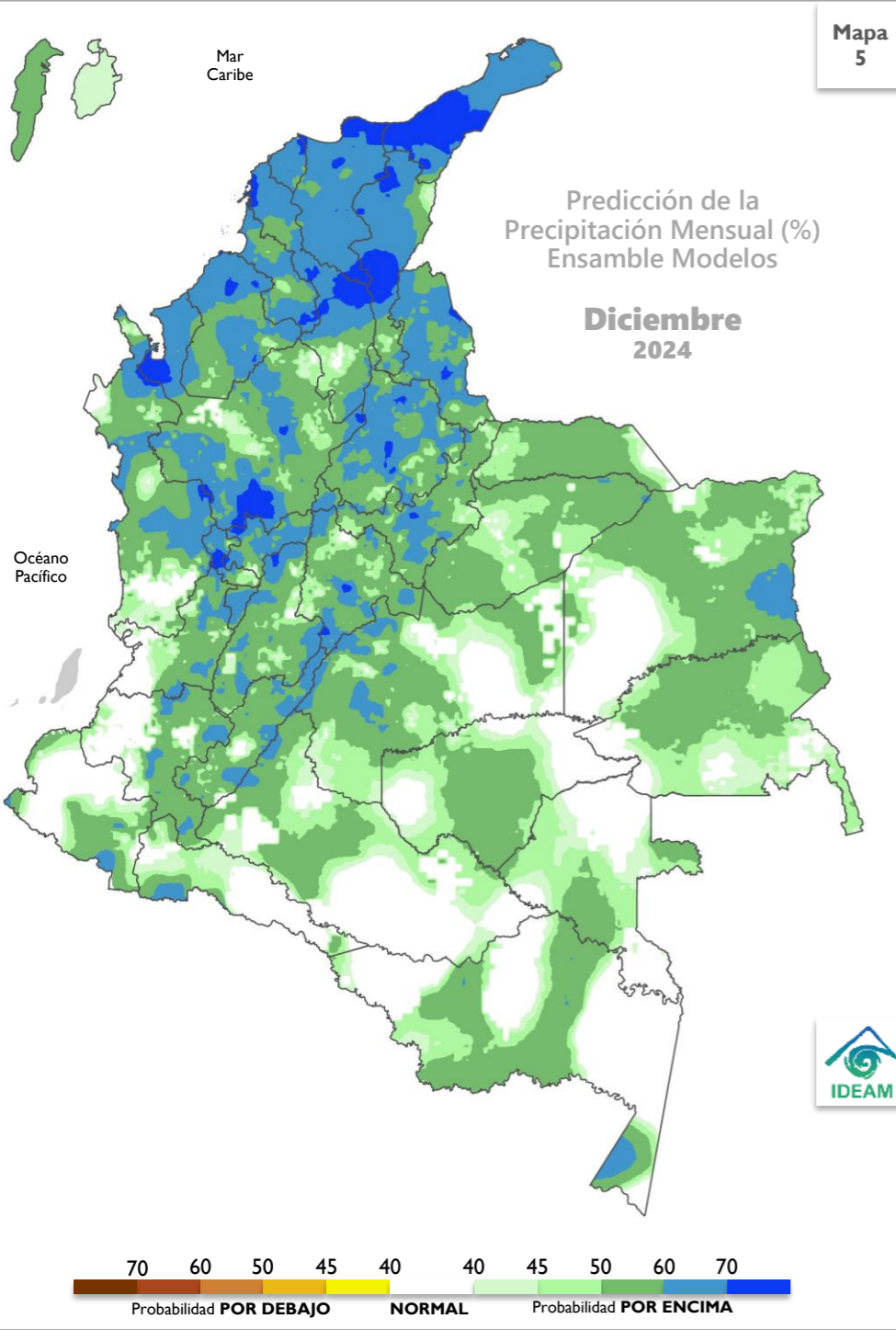

PREDICCIÓN

En el territorio nacional se esperan lluvias **POR ENCIMA** de lo normal.

La categoría **por encima** de lo normal se espera en amplias extensiones del territorio continental e insular con probabilidades que oscilan entre el **50%** y **70%**. Las probabilidades más altas se esperan en la región Caribe y, el norte y centro de la región Andina.

El comportamiento **normal** dominaría áreas restantes.

CLIMATOLOGÍA

Diciembre es un mes de transición entre la segunda temporada de lluvias y la primera temporada de menos lluvias del año en la mayor parte de la región Andina y el oriente de la región Caribe. En sectores de ésta última región y en los llanos orientales, se reducen significativamente los volúmenes de precipitación con respecto a noviembre. La región Pacífica presenta clima húmedo a lo largo del año, mientras que la Amazonía colombiana, empieza a migrar hacia su temporada de máximas precipitaciones, especialmente en la zona del trapecio. En la región Andina, aunque empiezan a disminuir los volúmenes de precipitación con respecto al mes anterior, aún se registran volúmenes importantes en comparación con los que se observan durante enero.

* Observaciones + CHIRPS +Cubo de Datos + ERA5

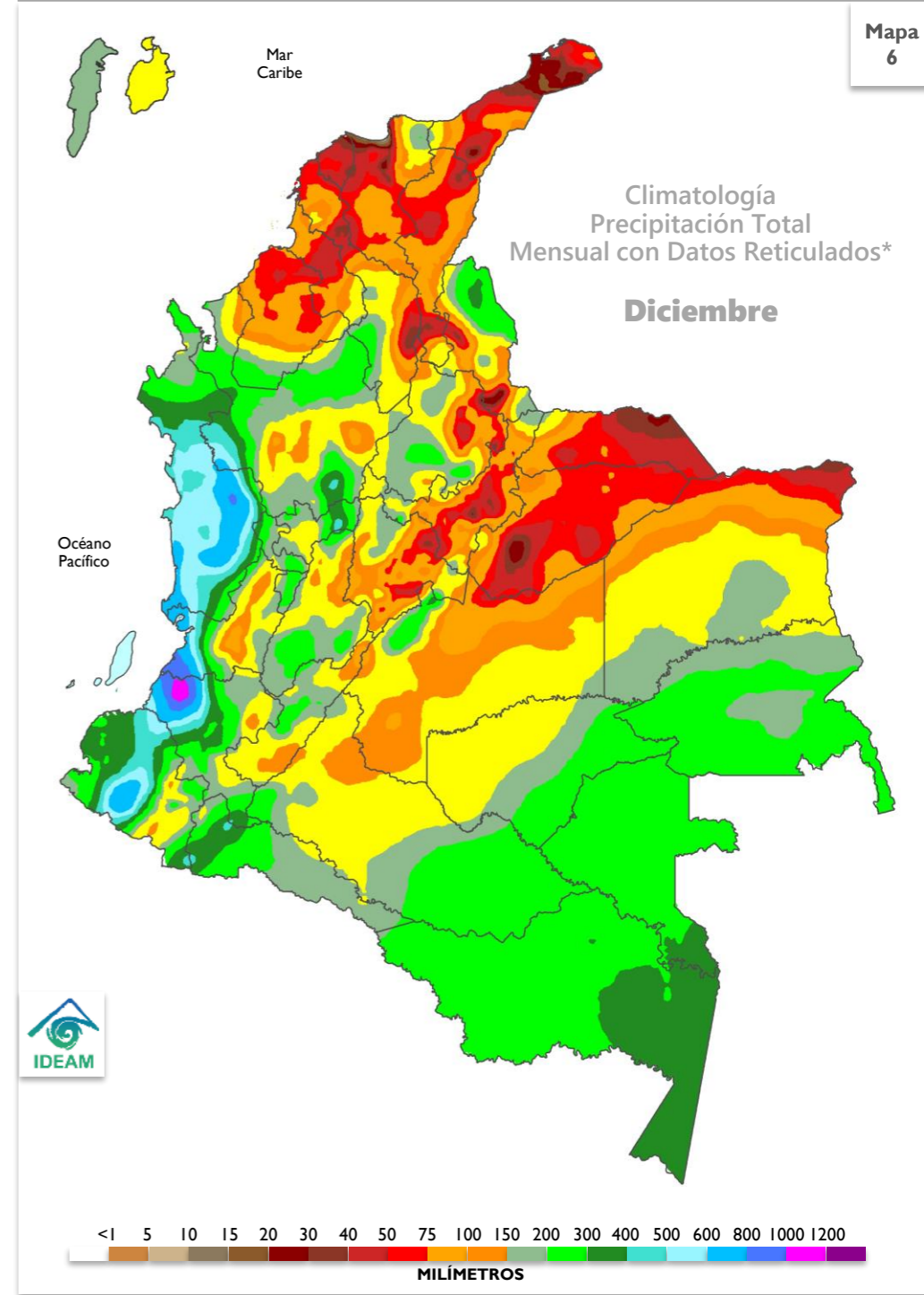

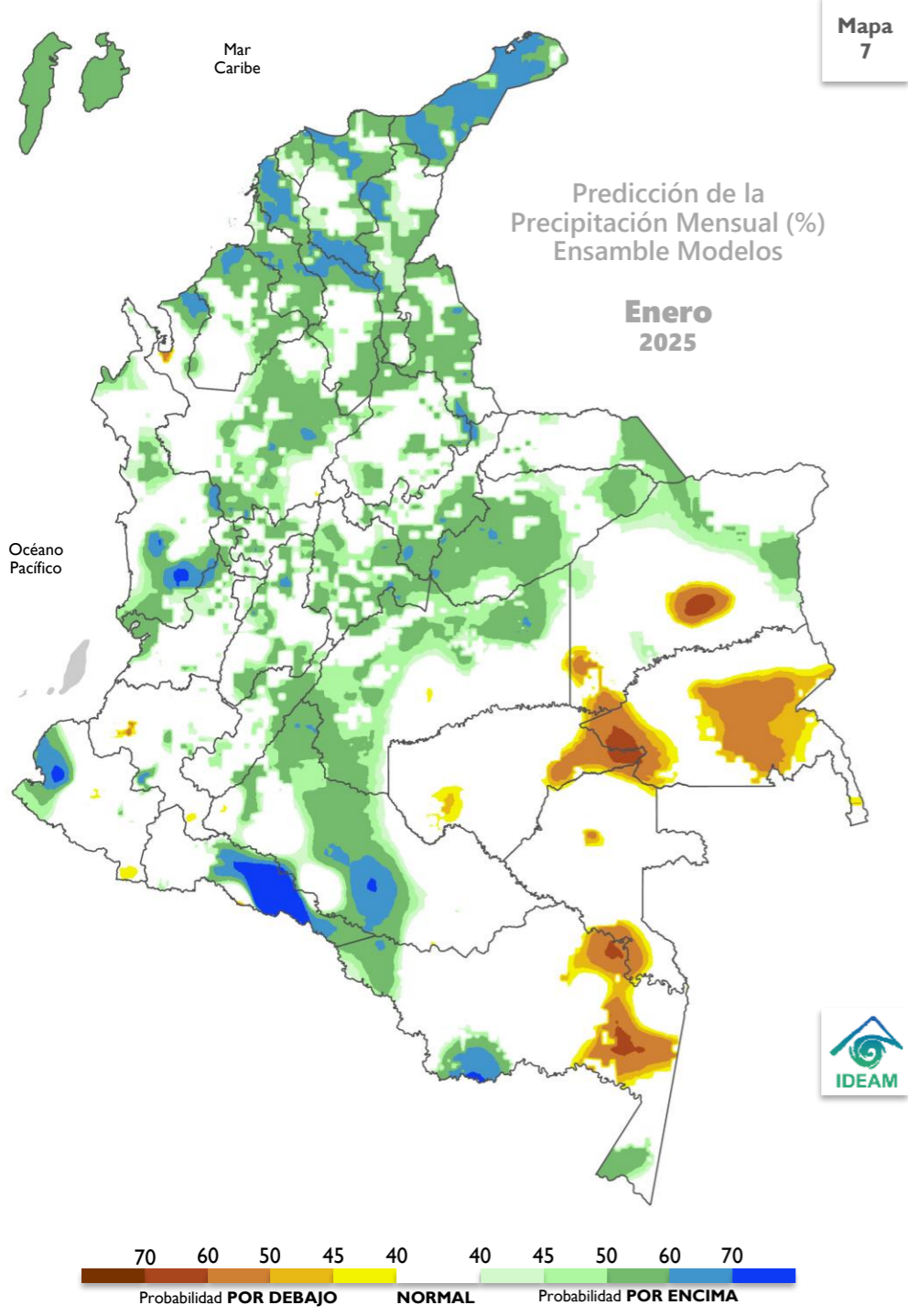

PREDICCIÓN

En el territorio nacional se esperan lluvias en las categorías **NORMAL** y **POR ENCIMA** de lo normal.

La categoría **por debajo** de lo normal se proyecta en áreas ubicadas en el oriente del país (Vichada, Guaviare, Guainía, Vaupés y Amazonas) y en sectores de Antioquia, Cauca y Nariño, con probabilidades que oscilan entre el **45%** y **60%** generalmente.

La categoría **por encima** de lo normal se estima en amplias extensiones de la región Caribe, incluyendo sectores distribuidos en sectores del centro y sur de la región Pacífica, centro y norte de la región Andina y el occidente de la Orinoquía y la Amazonía, con probabilidades que fluctúan alrededor del **60%**.

El comportamiento **normal** dominaría áreas restantes.

CLIMATOLOGÍA

Enero se caracteriza por ser uno de los meses que conforma la temporada de menos lluvias del año, en gran parte del país: sobre la región Andina, el oriente de la región Caribe y la Orinoquia. Contrariamente se presenta la temporada de mayores precipitaciones en el Trapecio Amazónico. En la región Pacífica, las precipitaciones son abundantes y frecuentes a pesar de presentarse una ligera disminución con respecto al mes anterior, especialmente en el extremo norte de la región.

* Observaciones + CHIRPS +Cubo de Datos + ERA5

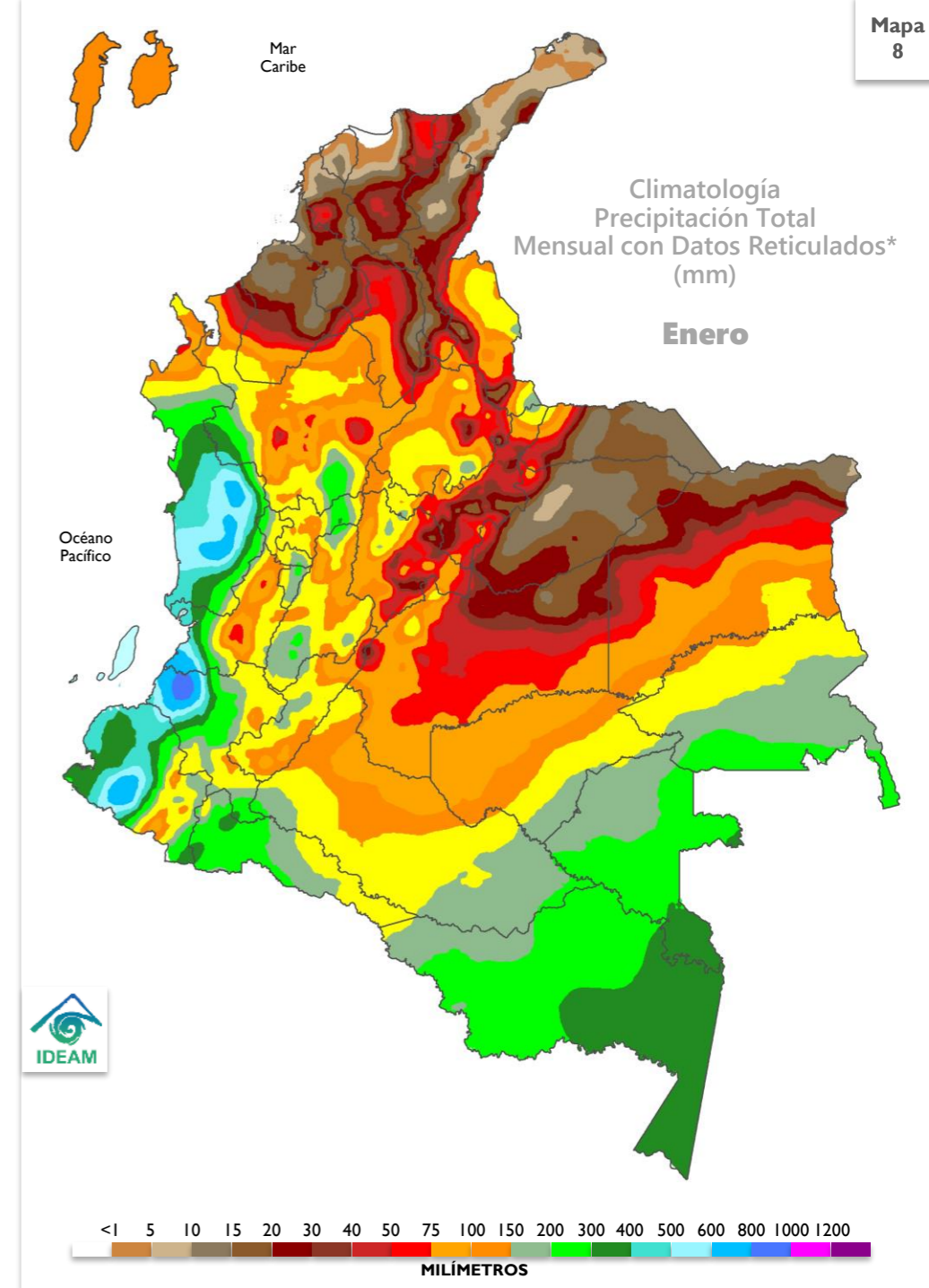

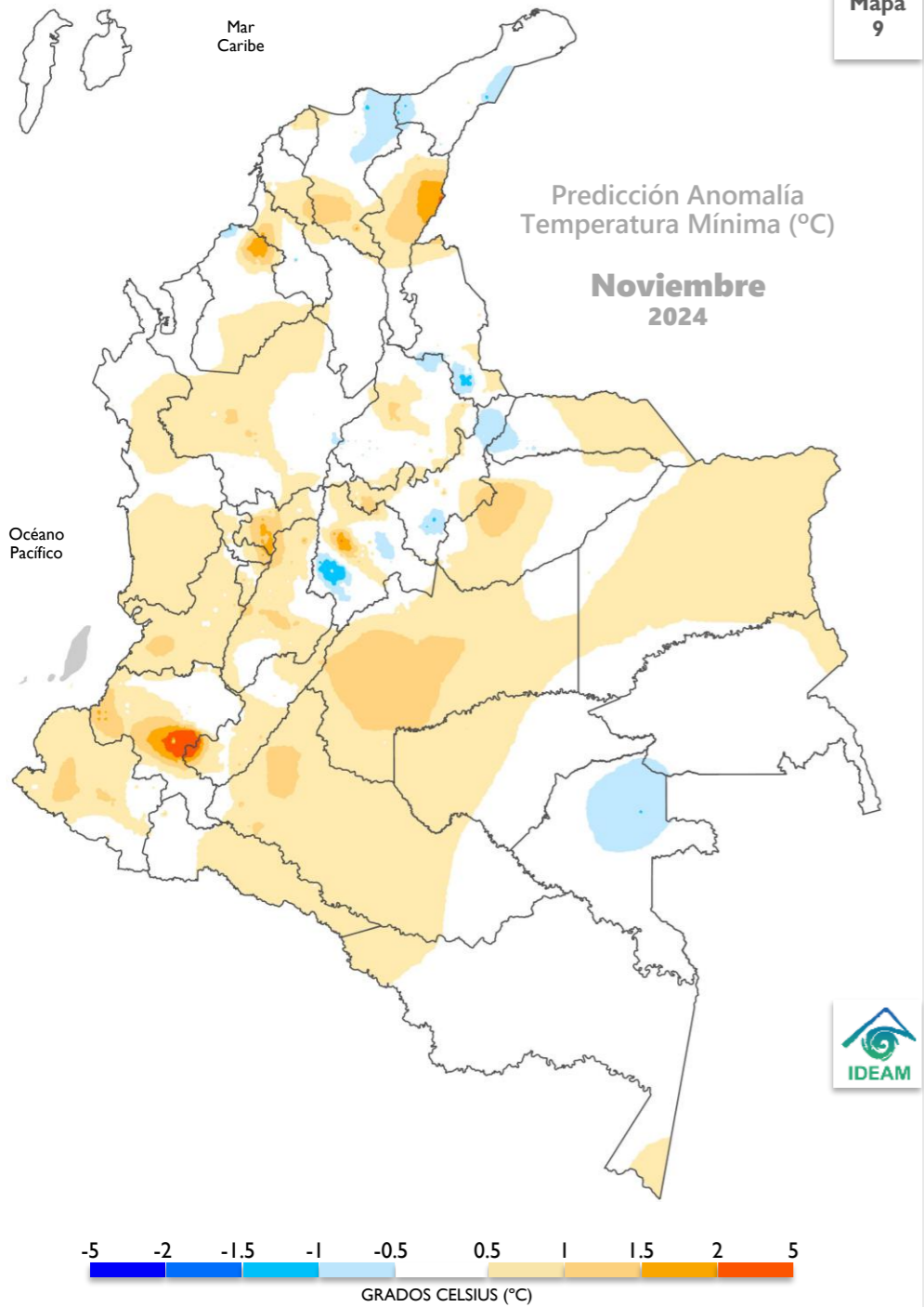

PREDICCIÓN NOVIEMBRE

Se proyectan temperaturas mínimas entre valores normales y **anomalías positivas** en la mayor parte del territorio nacional. Las **anomalías negativas** se estiman en zonas de La Guajira, Magdalena, Santanderes, Boyacá, Cundinamarca, Arauca y Vaupés. Los valores **normales** se favorecen en zonas restantes.

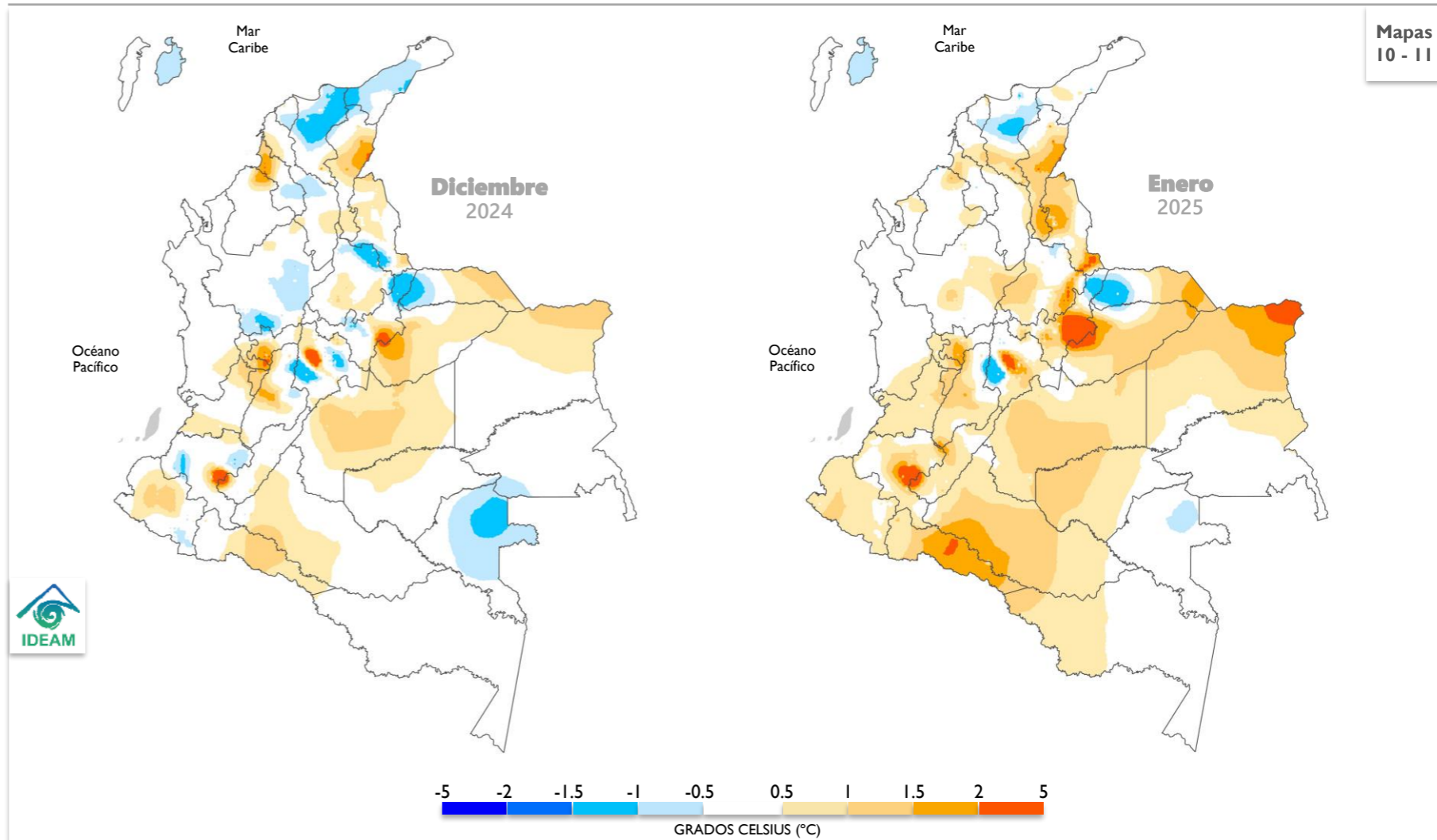

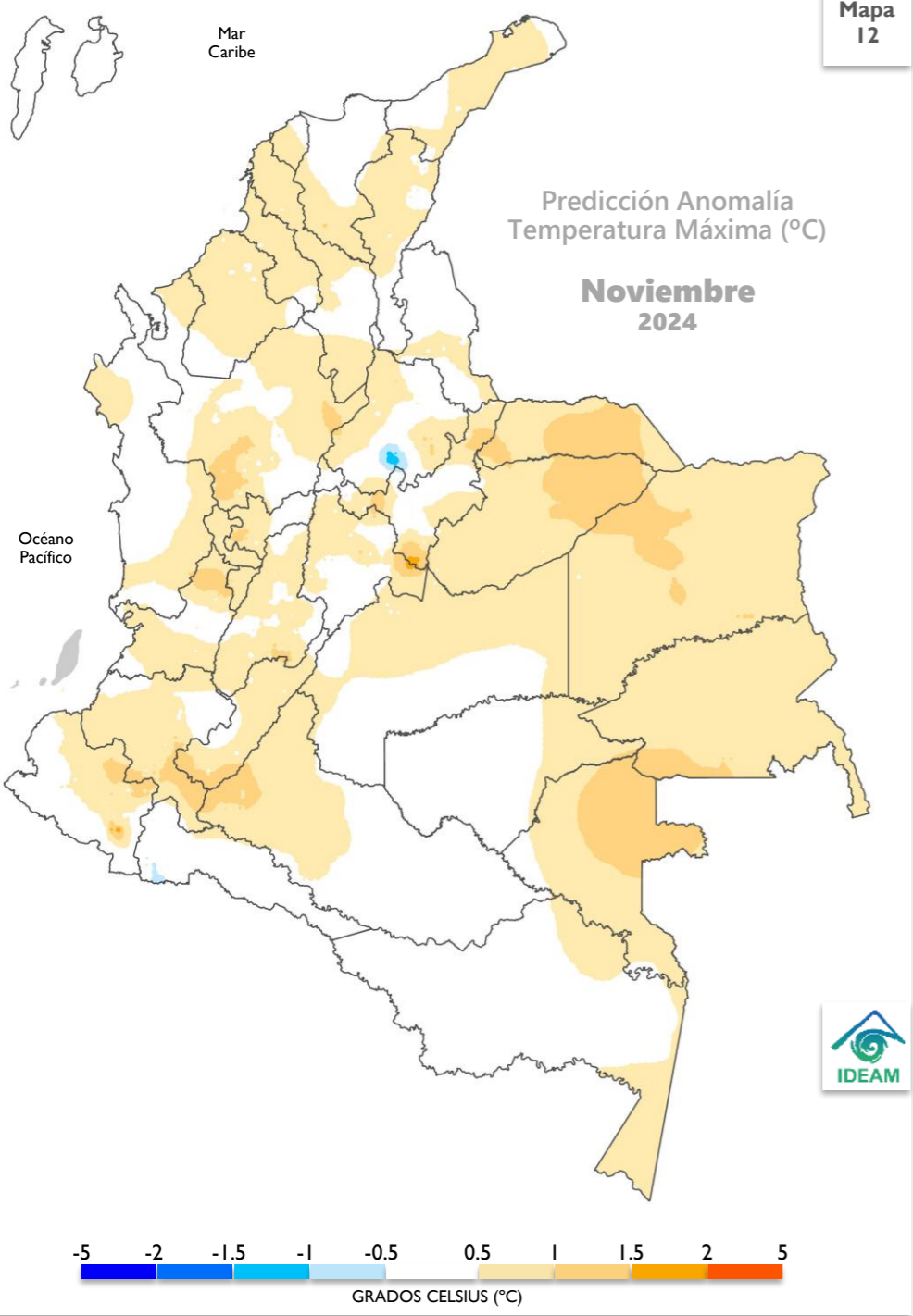

PREDICCIÓN NOVIEMBRE

Se proyectan temperaturas mínimas entre valores normales y **anomalías positivas** en la mayor parte del territorio nacional. Las **anomalías negativas** se estiman en área de menor extensión en Santander. Los valores **normales** se favorecen en áreas restantes.

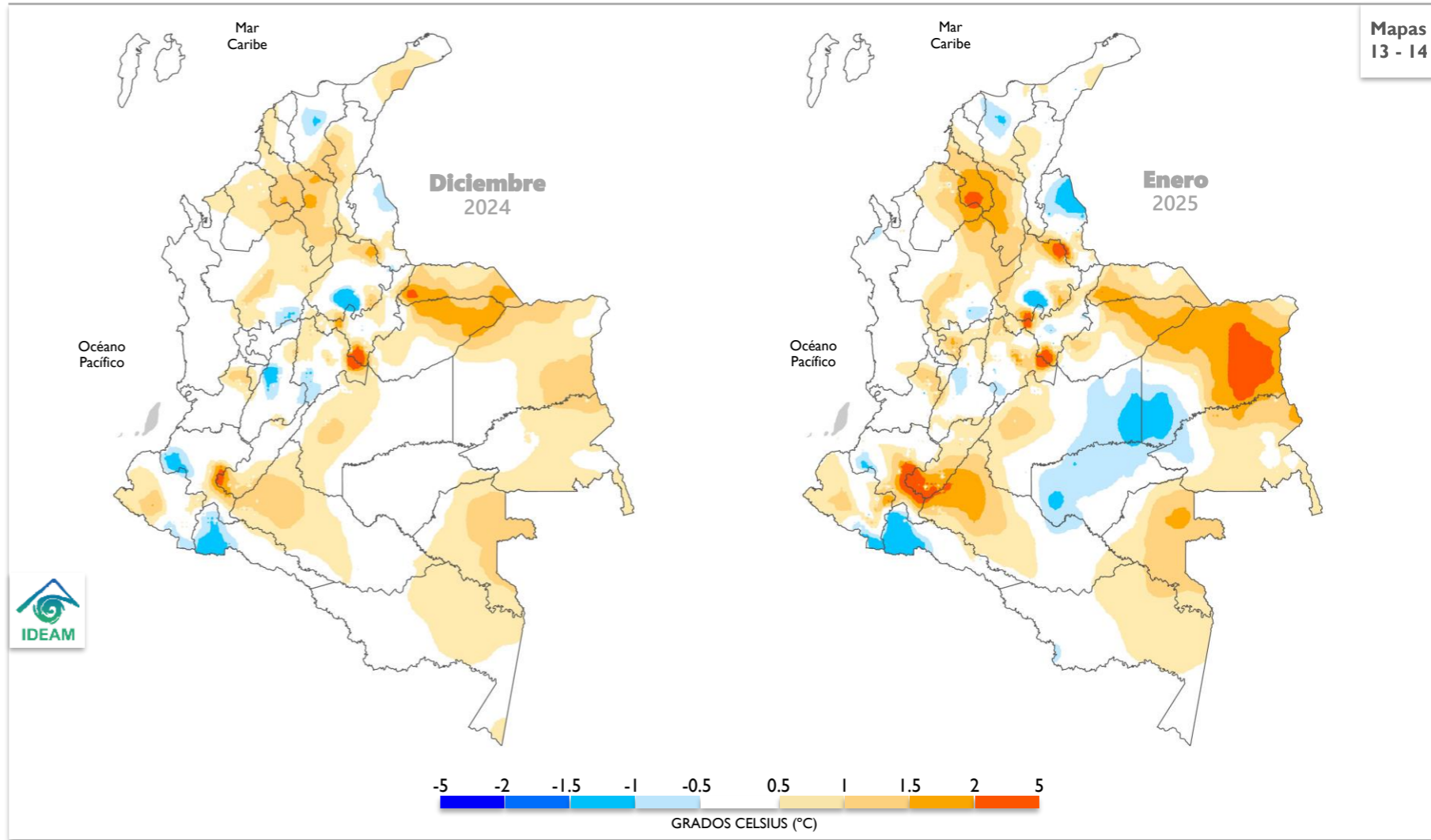

Cuenca de los ríos Magdalena y Cauca

Para los ríos Magdalena y Cauca se esperan niveles con una moderada tendencia al ascenso con valores en el rango de niveles **medios**. En algunos sectores puntuales de la cuenca baja del río Cauca persistirán en el rango de los niveles **medios** a **altos**.

Cuenca del río San Jorge

Los niveles del río San Jorge se mantendrán en el rango **medio**.

Cuenca del río Sinú

El río Sinú, con régimen influido por la operación y regulación del embalse de Urrá, permanecerá con niveles en el rango **medio**.

Río Atrato

Se mantendrán incrementos de nivel en magnitudes que corresponden al rango de niveles **medios** a **altos**.

Ríos Patía y Mira

Se espera que persistan niveles en el rango de los valores **medios**.

Río Arauca

Se esperan niveles con tendencia al descenso y niveles en el rango de niveles **medios**.

Ríos Meta y Guaviare

Para el río Meta se esperan niveles con moderadas variaciones y persistencia de niveles en el rango de los **promedios históricos** de esta época del año. El río Guaviare evidencia niveles con moderada tendencia al descenso y valores que corresponden al rango de niveles **bajos**.

Ríos Inírida y Vaupés

Se esperan niveles en descenso en los ríos Inírida y Vaupés con valores inferiores al rango de niveles **medios**.

Río Orinoco

Los niveles de este río presentan una condición de descenso y valores en el rango de niveles **bajos**.

Ríos Caquetá y Putumayo

El río Caquetá en la cuenca alta se mantendrá con niveles **medios**. En las cuencas media y baja del río Caquetá se mantendrán niveles en el rango **medio** en tanto que para el río Putumayo se mantendrán niveles con tendencia al descenso y valores en el rango de niveles **bajos**.

Río Amazonas

A la altura de Leticia, a pesar del moderado ascenso en los niveles del río Amazonas, se mantienen las condiciones de niveles en el rango **bajo** para esta época del año.

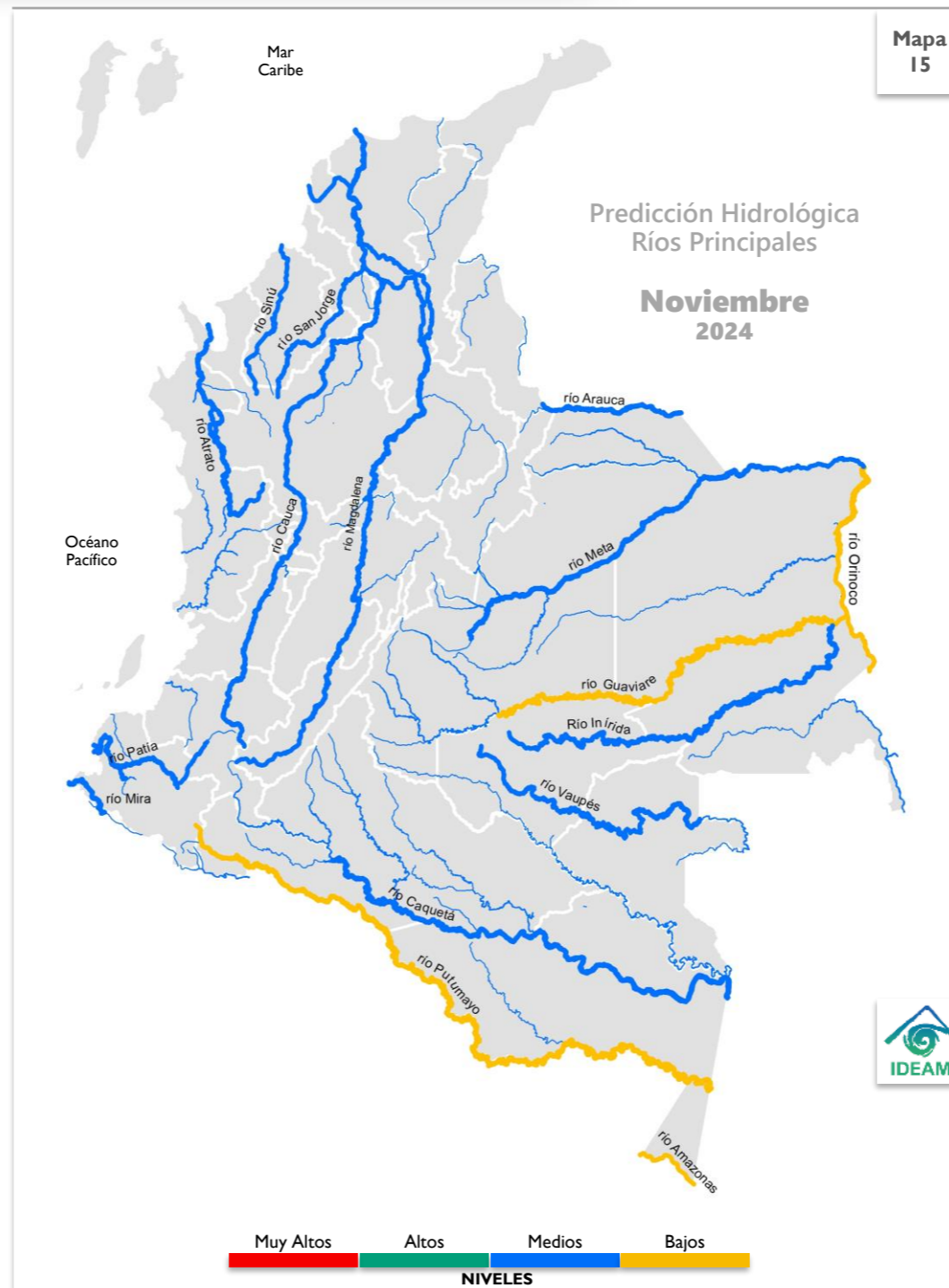

PARA TENER EN CUENTA

Durante el mes de noviembre y según la presencia de lluvias en algunos sectores de la región Andina, se espera predomine una condición de niveles en ascenso en los principales afluentes en la cuenca alta y media de los ríos Cauca y Magdalena. En algunos casos se evidenciarán ascensos súbitos de nivel en afluentes donde las cuencas de aporte reciban lluvias intensas, particularmente en algunos ríos de los departamentos de Tolima, Cundinamarca y Antioquia con posibles afectaciones con la ocurrencia de crecientes súbitas y desbordamiento de algunos ríos.

Se destaca que en el mes de octubre con la ocurrencia de intensas lluvias se generaron inundaciones en algunas poblaciones de los departamentos de Antioquia, Huila, Nariño, Cundinamarca, Santander, Norte de Santander, Bolívar y La Guajira. Igualmente se reportaron afectaciones por inundaciones en las ciudades de Bogotá, Medellín, Cali, Popayán, Cartagena y Santa Marta, entre otras.

Para la región Caribe, persistirán los incrementos de nivel en algunos ríos de las estribaciones de la Sierra Nevada de Santa Marta, como los ríos Manzanares, Gaira, Fundación y Aracataca entre otros. Para los ríos Tapias y Ranchería se esperan moderadas variaciones de nivel.

En los ríos de la región Orinoquía las variaciones de nivel en los principales afluentes serán moderadas, aunque no se descarta la ocurrencia de incrementos súbitos de nivel en algunos afluentes por efecto de lluvias intensas en las cuencas de aporte.

Los ríos de la región Amazonía presentarán niveles en una condición predominante al descenso y en algunos tramos de los ríos Caquetá, Putumayo y Amazonas se mantendrán los niveles bajos.

CONDICIONES MUY ALTAS
Se esperan niveles cercanos a cotas máximas o de desborde.

CONDICIONES ALTAS
Se esperan niveles en el rango de valores altos, respecto a los valores históricos del mes.

CONDICIONES MEDIAS
Se esperan niveles con valores cercanos a los promedios, respecto a los valores históricos del mes.

CONDICIONES BAJAS
Se esperan niveles con valores en el rango de los mínimos, respecto a los valores históricos del mes.

Para conocer más acerca de los niveles en nuestros ríos, consulte el enlace:

fews.ideam.gov.co

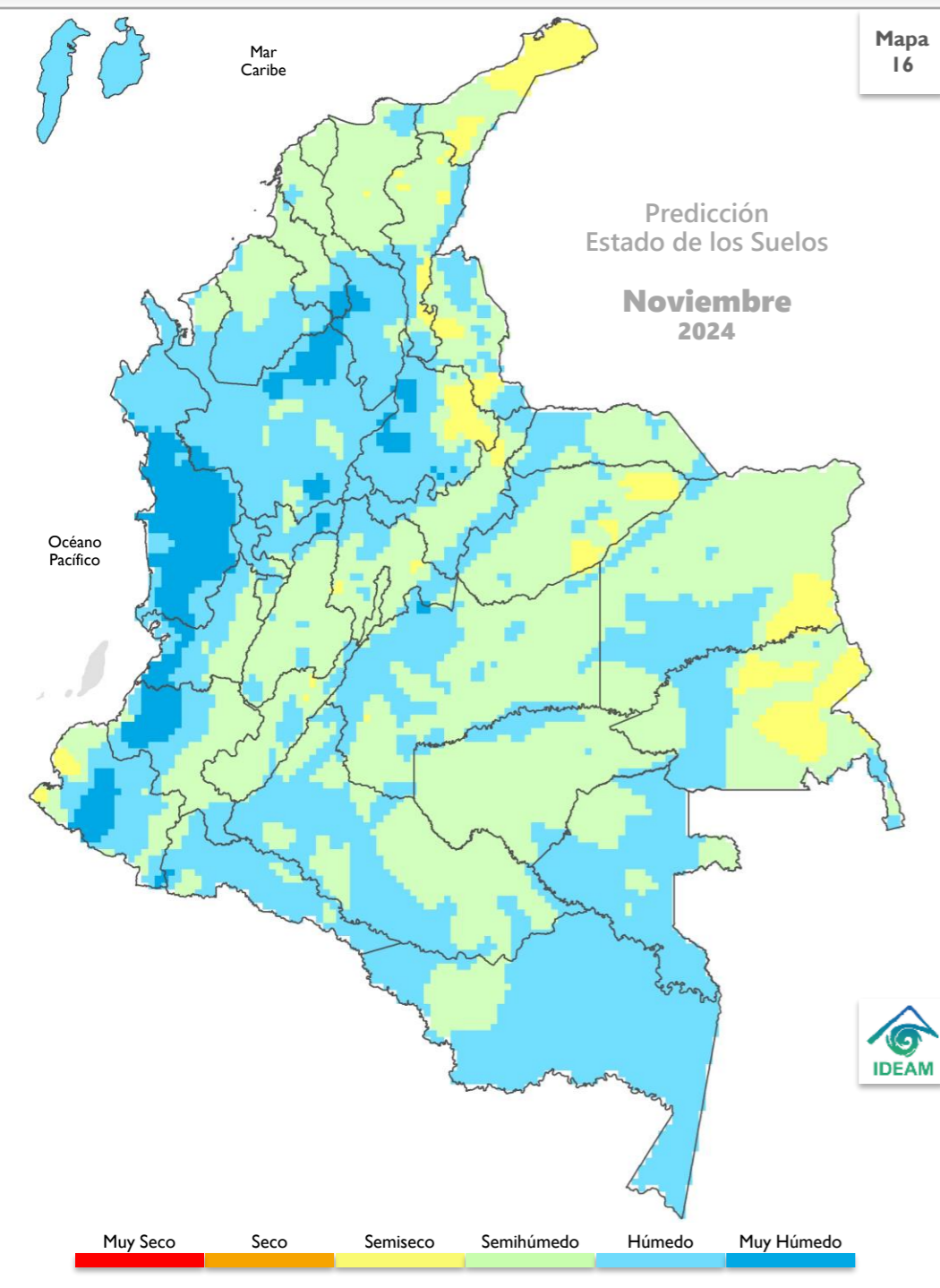

Región Caribe

Se prevén condiciones de humedad en los suelos usuales para la época. Predomina el estado **semihúmedo** en amplios sectores de la región hacia los departamentos de Cesar, Córdoba, Bolívar, Sucre, Atlántico y Magdalena. Se prevé estado **semiseco** hacia el norte y sectores del sur de la península de la Guajira, Cesar y Magdalena; así como suelos **húmedos** en amplios sectores del sur de la región en los departamentos de Bolívar, Córdoba, Sucre y en zonas puntuales de Cesar y Magdalena, hacia la Serranía de Perijá y Sierra Nevada de Santa Marta; no obstante, podemos encontrar suelos **muy húmedos** hacia el sur occidente de Bolívar.

Para el archipiélago de San Andrés, Providencia y Santa Catalina, se prevén suelos **húmedos**.

Región Andina

En general, se esperan predominio de suelos **húmedos** en gran parte del norte de la región, especialmente en los departamentos de Antioquia y Santander, sectores de Norte de Santander, oriente y occidente de Boyacá, oriente y noroccidente de Cundinamarca, Eje Cafetero, oriente de Huila y sectores de Tolima; **muy húmedos** en sectores puntuales del suroccidente y, norte de Antioquia y Santander, especialmente. Se prevé suelos semihúmedos en amplios sectores del centro de Cundinamarca, Bogotá D.C.; centro de Boyacá, amplios sectores de Tolima y Huila, y en sectores puntuales de Santander, Eje Cafetero y Norte de Santander; mientras que, en zonas específicas de los departamentos de Huila, Norte de Santander, Cundinamarca y Santander, se prevén suelos **semisecos**.

Región Pacífica

Se prevén condiciones **muy húmedas** en la región, en gran parte del Chocó, occidente del Valle del Cauca, Cauca y zonas del sur de Nariño, sin embargo, podrán presentarse suelos **húmedos** en el norte de Chocó, sectores de occidente del Valle del Cauca y Nariño, excepto en zonas puntuales de Nariño, Cauca y Valle del Cauca, donde se prevén suelos **semihúmedos**.

Región Orinoquía

Se prevé predominio de suelos en estado **semihúmedo** en la mayor parte de la región, hacia los departamentos de Arauca, Meta, Casanare, Vichada, no obstante, se prevé suelos **húmedos** en zonas del piedemonte en los departamentos de Arauca, Casanare y Meta, así como en sectores puntuales del departamento de Vichada. En zonas de los departamentos de Casanare y Vichada, podrán encontrarse suelos **semisecos**.

Región Amazonía

Los suelos de la región presentarán condiciones de humedad usuales para la época, con predominio del estado **semihúmedo** en sectores de los departamentos de Caquetá, Guainía, Amazonas, Vaupés y Putumayo, mientras que, en zonas del Piedemonte Amazónico, hacia el departamento de Putumayo, Caquetá amplias zonas del Amazonas, Vaupés y Guainía se prevé predominio de suelos **húmedos**. No obstante, podrán encontrarse suelos **semisecos** en zonas del departamento de Guainía.

MUY SECO
Suelo sin agua, se mueren los organismos desborde.

SECO
Suelo con déficit total de agua o apunto de marchitez permanente.

SEMISECO
Suelo con déficit de agua.

SEMIHÚMEDO
Suelo con déficit momentáneo de agua.

HÚMEDO
Suelo a capacidad de campo o de retención de agua.

MUY HÚMEDO
Suelo saturado de agua.

Región Caribe

La amenaza se prevé **alta** en zonas del departamento de Magdalena en jurisdicción de la Sierra Nevada de Santa Marta, así como en zonas puntuales de Bolívar, así como amenaza **moderada** en sectores del norte de Cesar, Magdalena, sur de Bolívar y Córdoba, y occidente de La Guajira. Se prevé **baja** la amenaza hacia el oriente de Cesar, sectores de la Serranía de Perijá, centro sur de La Guajira, así como en sectores puntuales de Atlántico, Sucre, Córdoba y Bolívar.

Para el archipiélago de San Andrés, Providencia y Santa Catalina no se prevé amenaza, al igual que para el resto de la región.

Región Andina

Se prevé **muy alta** la amenaza en algunos municipios del sur oriente del departamento de Antioquia, así como amenaza alta en zonas de Caldas, suroriente de Antioquia y sectores de sur de Santander; amenaza **moderada** en áreas inestables ubicadas en algunos municipios de Antioquia, sur de Santander, Quindío, Caldas, Cundinamarca, occidente de Boyacá, mientras que hacia el occidente de Antioquia, norte del Tolima, Santander, Caldas, Risaralda, Pereira, zonas del oriente de Cundinamarca y Boyacá, sur de norte de Santander, y amenaza **baja** principalmente hacia el occidente de Tolima, Cundinamarca, Boyacá, Eje Cafetero, Antioquia, oriente de Santander, Norte de Santander y Huila. Para el resto de la región, no se prevé amenaza.

Región Pacífica

La amenaza se prevé entre **alta** y **muy alta** en gran parte de las áreas inestables de la vertiente occidental de la Cordillera Occidental, especialmente hacia el departamento de Chocó y zonas puntuales de Cauca y Valle del Cauca. De igual manera, se prevé entre **moderada** y **baja** la amenaza en sectores del centro y sur de Nariño, sectores del departamento del Cauca, Valle del Cauca, norte y oriente de Chocó. En el resto de la región no se prevé este tipo de amenaza.

Región Orinoquía

Se prevé entre **alta** y **muy alta** la amenaza en el noroccidente departamento del Meta, en zonas del piedemonte, no obstante, se prevé entre **baja** y **moderada** la amenaza en el occidente de los departamentos de Meta, Arauca y Casanare, En el resto de la región no se prevé este tipo de amenaza.

Región Amazonía

Se prevé **baja** la amenaza en el occidente de los departamentos de Putumayo y Caquetá, en zonas del piedemonte. En el resto de la región no se prevé este tipo de amenaza.

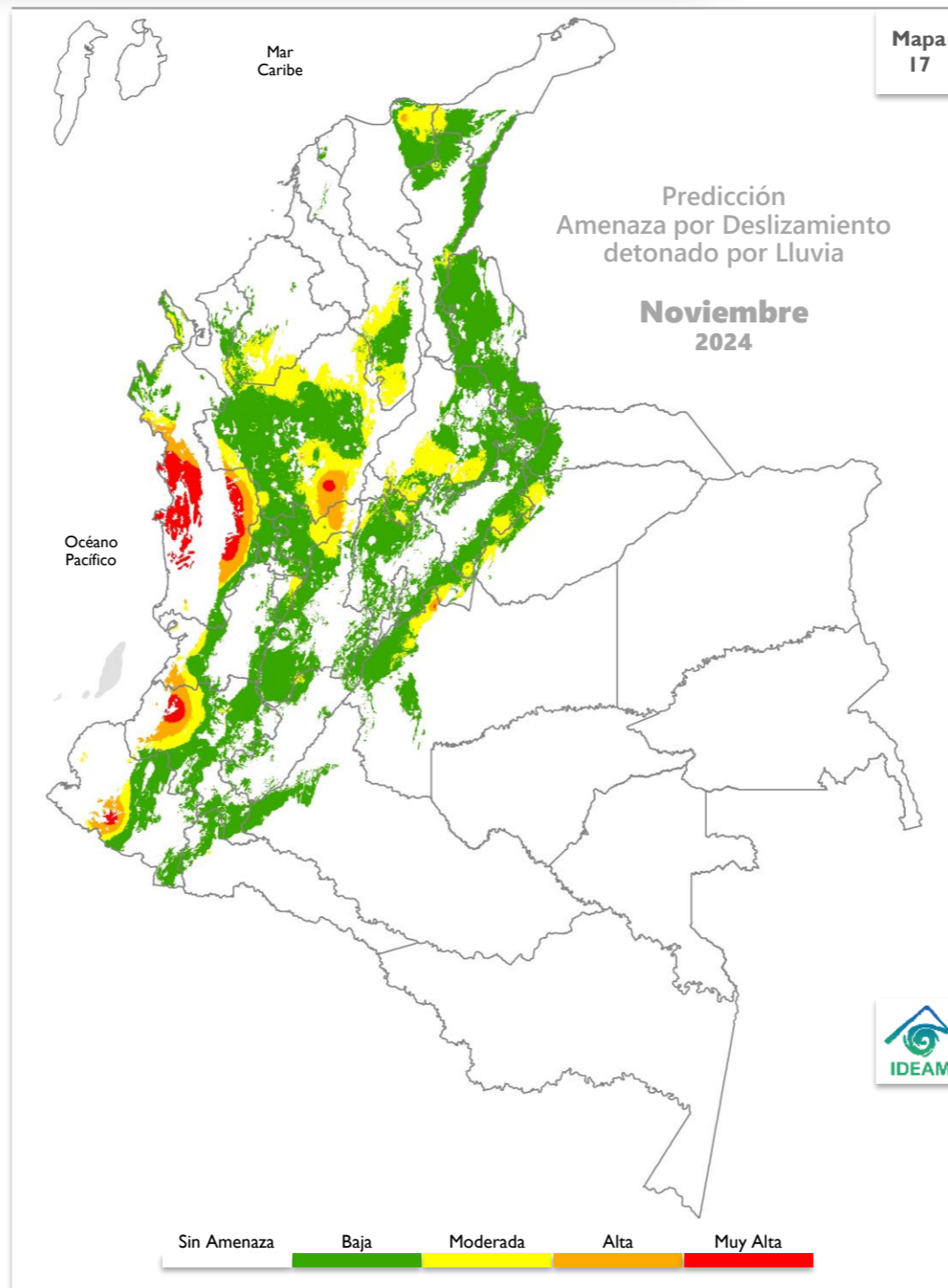

RECOMENDACIONES

Dadas las condiciones climáticas previstas para el territorio nacional en el mes de noviembre, se prevé entre alta y muy alta, la probabilidad de ocurrencia de deslizamientos de tierra en algunas zonas de ladera de la región Caribe en departamento del Magdalena hacia la Sierra Nevada de Santa Marta; en la Región Andina, en algunos municipios del sur oriente del departamento de Antioquia, zonas de Caldas y Santander; sectores de la Región Pacífica, en gran parte de las áreas inestables de la vertiente occidental de la Cordillera Occidental, especialmente hacia el departamento de Chocó y zonas puntuales de Valle y Cauca; así como en la región de la Orinoquía, en el noroccidente departamento del Meta en zonas del Piedemonte Llanero, principalmente.

Por tanto, se sugiere mantener vigilancia en áreas inestables del territorio, con especial atención en aquellas áreas donde se puede iniciar o evidenciar cambios en la estabilidad del suelo, especialmente en los departamentos y zonas mencionadas.

Se recomienda al Sistema Nacional de Gestión del Riesgo de Desastres, a las autoridades y tomadores de decisiones a nivel nacional y regional, mantener activos los planes de contingencia ante la probabilidad de ocurrencia de deslizamientos de tierra en áreas inestables y vulnerables que han presentado o presentan dinámicas actuales por condiciones de inestabilidad de laderas y saturación de suelos debido a las precipitaciones, así mismo es preciso que los sectores de infraestructura vial, transporte, servicios públicos, recreación y demás, tengan en cuenta que se mantiene la amenaza por deslizamientos de tierra en áreas inestables de ladera especialmente en los departamentos indicados.

Importante: considerar la posible ocurrencia de avenidas torrenciales en las cuencas de alta pendiente ocasionadas por eventos extremos hidrometeorológicos locales. Se sugiere mantener la cobertura vegetal y la humedad en los suelos en zonas secas, para prevenir y mitigar los procesos de degradación de los suelos por erosión y salinización, en aquellas zonas donde se puede presentar déficit hídrico. 1027906729

Región Caribe

Se prevé una condición **alta** en un área puntual al norte de La Guajira. Se espera en la mayor parte de La Guajira, Córdoba, Cesar, Magdalena, Atlántico, Bolívar, Sucre, Córdoba y el norte de Antioquia se presente una condición **moderada**. Por otro lado, se prevé una condición **baja** en las áreas de los departamentos ubicadas en el sur oriente de la región Caribe y en el área más baja de la Sierra Nevada de ese departamento. En las áreas de mayor altitud de este importante sistema montañoso, se espera una condición **muy baja**.

Región Andina

Se anuncia una condición **alta** en una zona puntual del valle del Magdalena entre Cundinamarca y Tolima. Se espera una condición **moderada** en áreas específicas de Cundinamarca, Tolima y Huila, particularmente en el valle central del alto Magdalena, así como en algunas zonas de Boyacá, Santander, sur del Cesar, Bolívar y Valle del Cauca. Se espera una condición **baja** en las áreas de altitud media y alta que se extienden a lo largo de las cordilleras oriental, central y occidental, así como en áreas ubicadas en el norte de la región. Finalmente, se espera una condición **muy baja** en las áreas ubicadas en los departamentos de Chocó y Valle del Cauca que hacen parte de la región.

Región Pacífica

Se prevé una condición **moderada** en una zona específica en inmediaciones del golfo de Urabá y en las áreas del norte y sur de la región. Una condición **baja** en el norte y sur de la región en el área central del departamento del Chocó, y en áreas ubicadas entre los departamentos de Cauca y Nariño. En el resto de las zonas del centro, especialmente en el departamento del Chocó, Valle del Cauca y Cauca, se anticipa una condición que varía entre **muy baja** y **sin condición**.

Región Orinoquía

Se espera una condición **alta** en zonas puntuales ubicadas en Casanare, Arauca y Vichada. Una condición **moderada** en gran parte de Arauca, Casanare y Vichada, así como en algunas áreas del norte del departamento del Meta y en algunas áreas en el norte del departamento de Guainía. Por otro lado, se espera una condición **baja** en el sur de la región, que abarca el sur del Meta, Vichada, las zonas limítrofes con la región Andina, y algunas áreas del norte de los departamentos de Guainía y Guaviare.

Región Amazonía

Se señala una condición **moderada** en dos áreas específicas del nororiente de Caquetá, así como algunas áreas del Meta, Guainía y Guaviare. Se espera una condición **baja** en gran parte de la región que abarca todos los departamentos.

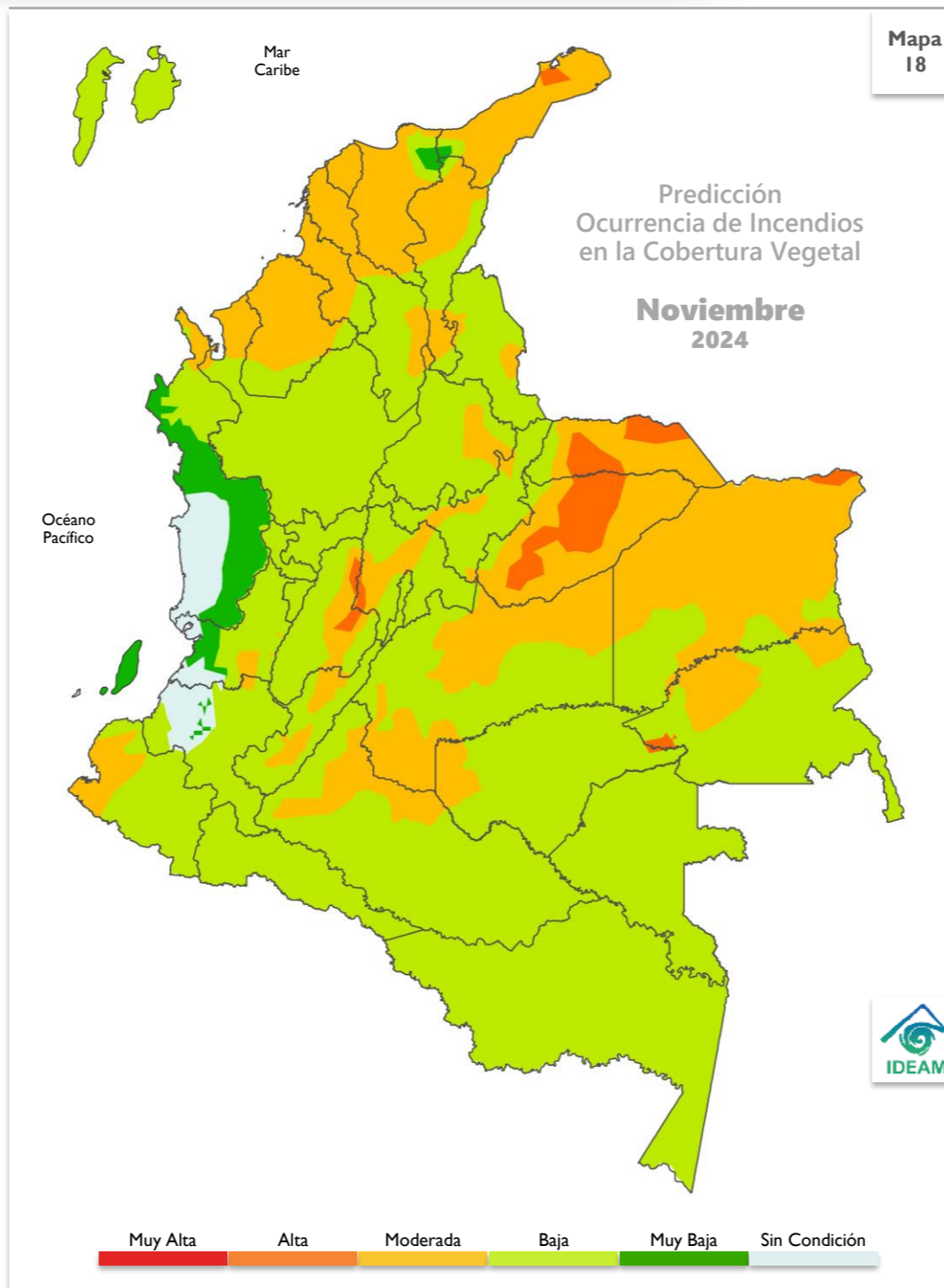

RECOMENDACIONES

A la comunidad en general, turistas y caminantes, apagar debidamente las fogatas y colillas encendidas, no dejar residuos de materiales tipo vidrio u otros elementos que permitan concentrar la radiación, igualmente reportar a las autoridades en caso de ocurrencia de incendios.

A los Consejos de Gestión de Riesgo de Desastres Departamentales Distritales y Municipales (Art 15 de la Ley 1523), y a las autoridades ambientales regionales y locales, mantener activos los planes de prevención y atención de incendios con el fin de evitar la ocurrencia y propagación de los mismos, especialmente en áreas de reserva forestal y de Parques Nacionales Naturales.

A los sistemas regionales y locales de bomberos disponer de los elementos y la logística necesaria para la atención oportuna de eventos de incendio de la cobertura vegetal.

A las personas que realizan quemas abiertas controladas para actividades agrícolas y mineras, se les recuerda que, para permitir se realización, deben cumplir con los requisitos, términos y condiciones establecidos en la Resolución No. 532 de 2005 del Ministerio de Ambiente, Vivienda y Desarrollo Territorial hoy Ministerio de Ambiente y Desarrollo Sostenible.

Para ampliar la información sobre la ocurrencia diaria de incendios de la cobertura vegetal visite el siguiente enlace:

<http://www.pronosticosyalertas.gov.co/web/pronosticos-y-alertas/informe-diario-de-incendios>

PROBABILIDAD MUY ALTA

La humedad disponible en la vegetación presente y las precipitaciones esperadas en el mes son muy escasas; la temperatura del aire, la radiación solar y el viento son muy altos, lo cual favorece la propagación del fuego.

PROBABILIDAD ALTA

La humedad disponible en la vegetación presente y las precipitaciones esperadas en el mes son escasas; la temperatura del aire, la radiación solar y el viento son altos, lo cual favorece la propagación del fuego.

PROBABILIDAD MODERADA

Hay disponibilidad de humedad para la vegetación presente, pero las precipitaciones esperadas en el mes son escasas; la temperatura del aire, la radiación solar y el viento son altos, lo cual favorece la propagación del fuego.

PROBABILIDAD BAJA

Hay disponibilidad de humedad para la vegetación presente y se esperan algunas precipitaciones en el mes; la temperatura del aire, la radiación solar y el viento son bajos, lo cual inhibe en alguna medida la propagación del fuego o viceversa.

PROBABILIDAD MUY BAJA

La humedad disponible para la vegetación presente es muy escasa, se esperan precipitaciones altas en el mes; la temperatura del aire, la radiación solar y el viento son muy bajos, lo cual no favorece la propagación del fuego.

SIN CONDICIÓN

Se esperan niveles con valores en el rango de los mínimos para que se desarrollen incendios en la vegetación respecto a los valores históricos del mes.

RECOMENDACIONES



Sistema Nacional de Riesgo de Desastres

Se recomienda tener en cuenta los resultados más recientes de la predicción climática que favorece acumulados de lluvia entre **valores normales y por encima** de esta condición durante el trimestre noviembre-diciembre-enero en amplias zonas del país – *que transitarán hacia una temporada de menores acumulados, típicos de este periodo de fin e inicio del año*. En sectores del centro y sur de la región Pacífica, así como en el sur de Amazonas, los acumulados de lluvia son altos en esta época del año

Estar atentos ante la posible ocurrencia y propagación de incendios en la cobertura vegetal en las categorías **alta** y **moderada**, en sectores de las regiones Caribe, Andina, Orinoquía.



Sector transporte

Se sugiere mantener vigilancia en áreas con amenaza por deslizamiento de tierra detonados por lluvias en las categorías **muy alta** y **alta**: en áreas de Antioquia, Caldas, Cauca, Valle del Cauca, Nariño, Chocó y Meta.



Sector agropecuario y ganadero

Todas las recomendaciones necesarias con respecto a efectos y recomendaciones para el sector agropecuario por regiones y departamentos, las podrá encontrar en el enlace:

<http://www.ideam.gov.co/web/tiempo-y-clima/boletin-agroclimatico>



Sector salud

Evite la exposición directa al Sol entre las 9 de la mañana y las 4 de la tarde. Cerca del 80% de la radiación UV se recibe en este periodo. La exposición al Sol sin protección es nociva, ya que produce manchas en la piel, envejecimiento, problemas oculares y aumenta el riesgo de desarrollar cáncer en la piel. Las recomendaciones en relación con las enfermedades transmitidas por vectores, zoonosis y enfermedad diarreica aguda, las podrá encontrar en:

<http://www.ideam.gov.co/web/tiempo-y-clima/boletin-clima-y-salud>



Sector energético

Realizar una operación adecuada del recurso hídrico, puesto que en términos generales se estiman volúmenes de lluvia entre **normal** y **por encima de lo normal** sobre amplias extensiones de las cuencas de interés durante noviembre.

Boletín de predicción climática y recomendación sectorial

Para planear y decidir

Instituto de Hidrología, Meteorología y
Estudios Ambientales – IDEAM

DIRECTIVOS

Ghisliane Echeverry Prieto

Directora General

Ingrid Tatiana Sierra

Subdirectora de Meteorología

AUTORES

Julieta Serna Cuenca

Coordinación del boletín

Grupo de Climatología y Agrometeorología

Subdirección de Meteorología

Grupo de Modelamiento de Tiempo y Clima

Predicción Climática Nacional

Subdirección de Meteorología

Nelsy Verdugo

Comportamiento hidrológico

Subdirección de Hidrología

Luis Mario Moreno

Adriana Marcela Tamayo

Incendios

Subdirección de Ecosistemas

Nubia Traslaviña

Suelos y deslizamientos

Subdirección de Ecosistemas

Apoyo Técnico

Subdirección de Meteorología

Julieta Serna Cuenca

Edición y Diagramación

Subdirección de Meteorología

