

Boletín de predicción climática y recomendación sectorial

Para planear y decidir

CONTENIDO

MARZO 2026

- Seguimiento al sistema océano – atmósfera.

ABRIL - JUNIO | 2026

- Predicción climática de escala global.
- Predicción climática de la precipitación.
- Predicción climática de las temperaturas extremas.
- Predicción hidrológica, estado de los suelos y probabilidad de amenaza por deslizamientos e incendios de la cobertura vegetal.
- Recomendaciones.

La Predicción Climática generada por el IDEAM se basa en el análisis de modelos procedentes de los centros internacionales y de la discusión nacional del Comité de Predicción Climática.

Este producto es útil para tener una referencia de corto y mediano plazo en la escala climática, por lo que es necesario aclarar que no considera eventos extremos puntuales y de corta duración.

Publicación N° 374
Abril de 2026



Boletín de predicción climática y recomendación sectorial

Para planear y decidir

Seguimiento – marzo de 2026

El Ideam informa que predominan las condiciones oceánicas y atmosféricas reflejaron condiciones neutrales respecto al Fenómeno ENOS.

La Temperatura Superficial del Mar (TSM) en la franja ecuatorial del océano Pacífico se registró dentro del *rango neutral* entre la cuenca centro-oriental y la occidental (EN 3, EN 3.4, EN 4), a la vez que, se registraron *valores sobre lo normal* en la cuenca oriental (EN 1+2). En la subsuperficie se fortalecieron las aguas cálidas en la cuenca ecuatorial, con mayor calentamiento cerca de los 165°W a 150 m de profundidad y en la costa de suramericana en superficie. En niveles bajos de la atmósfera (850 hPa) los alisios fluyeron de forma habitual sobre la cuenca central y, debilitados en la cuenca occidental y el flanco oriental; en altura (200 hPa) predominaron las anomalías del oeste. La convección se registró entre normal y suprimida alrededor de los 180°W.

En la mayor parte del océano Atlántico tropical se observaron temperaturas dentro de valores normales y con anomalías de hasta 1.5 °C.

Predicción Climática

Las variaciones climáticas del país serán moduladas por las oscilaciones intraestacionales, junto con las demás ondas ecuatoriales y la dinámica atmosférica típica de la época.

Las salidas más recientes de los modelos favorecen acumulados de lluvia con tendencia al déficit - *en diferentes zonas del país* - durante el bimestre abril-mayo. Para junio, se prevén volúmenes entre las diferentes categorías (por debajo, normal y encima).

Las temperaturas extremas se mantendrán entre los rangos habituales.

Nota ⚠

El Ideam advierte sobre la probable transición hacia anomalías positivas de la TSM en el Pacífico ecuatorial, alcanzando umbrales característicos de El Niño alrededor de mitad de año. De acuerdo con los análisis internacionales, esta condición se mantendría durante la segunda mitad del 2026 y, en el último trimestre, podría alcanzar una intensidad moderada o superior.

El Ideam hace un llamado a la comunidad para atender recomendaciones sectoriales derivadas de la predicción climática, de tal manera que puedan tomar decisiones climáticamente inteligentes.

* La declaratoria oficial de Los Fenómenos El Niño y La Niña se realiza con base en el ONI, tras el reporte de 5 trimestres móviles consecutivos – *como mínimo*. Cuando la alteración oceánica y atmosférica se reporta desde 1 y hasta por 4 trimestres seguidos se indican condiciones Tipo El Niño/ La Niña.

PRECIPITACIÓN

Mapa 1

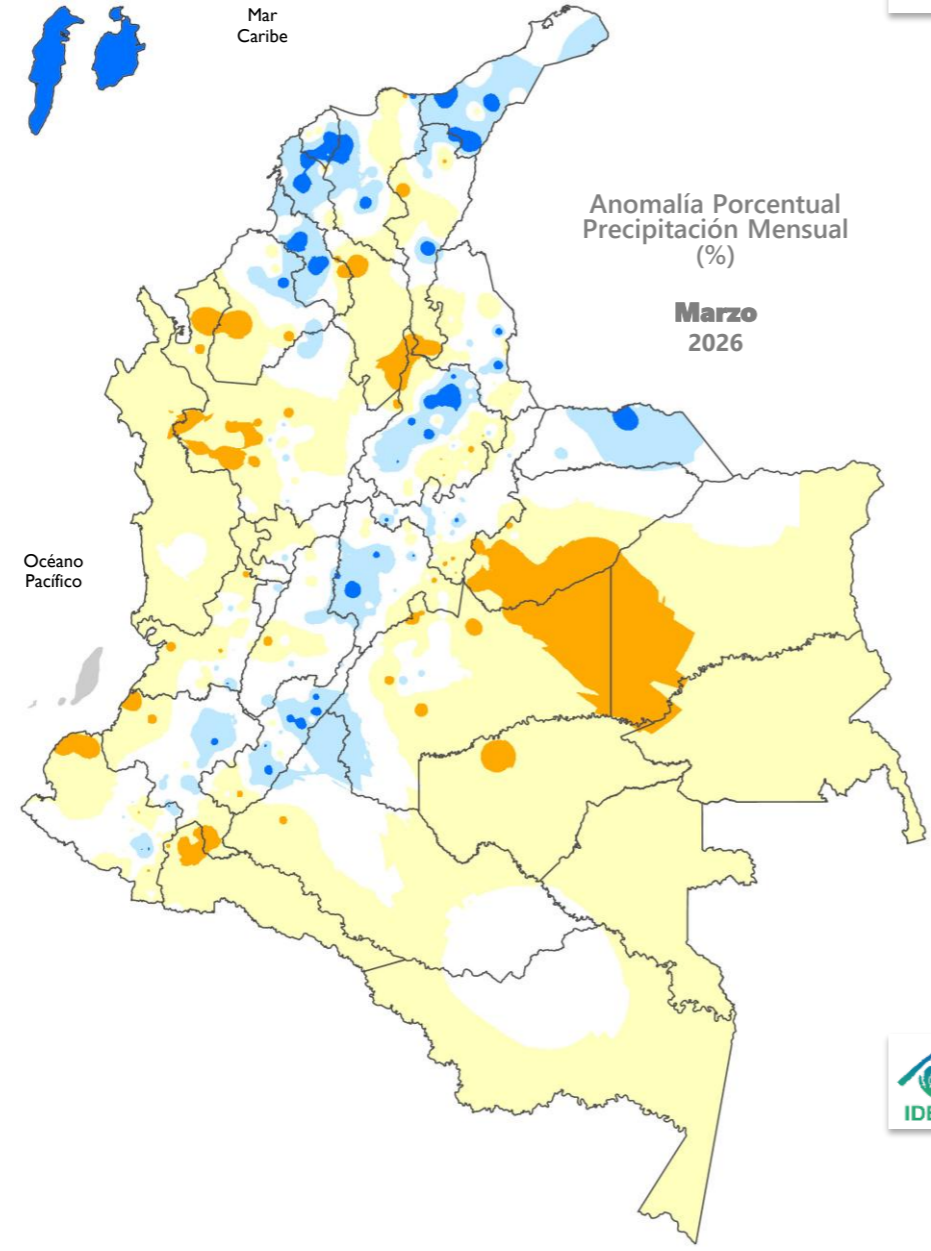

Las lluvias en las categorías **muy por encima** y **por encima** se registraron alrededor de un corredor oriental en la región Andina y en sectores del centro y norte de la región Caribe, además del área insular.

Las categorías **muy por debajo** y **por debajo** de lo normal se observaron en el oriente del país, región Pacífica y zonas del norte en los departamentos andinos y el sur de la región Caribe continental.

El comportamiento **normal** se destacó en el área insular Caribe.

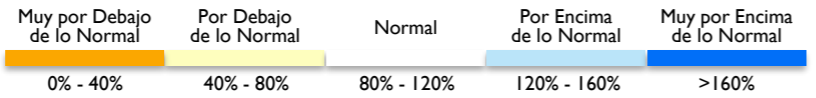

TEMPERATURA

Mapa 2

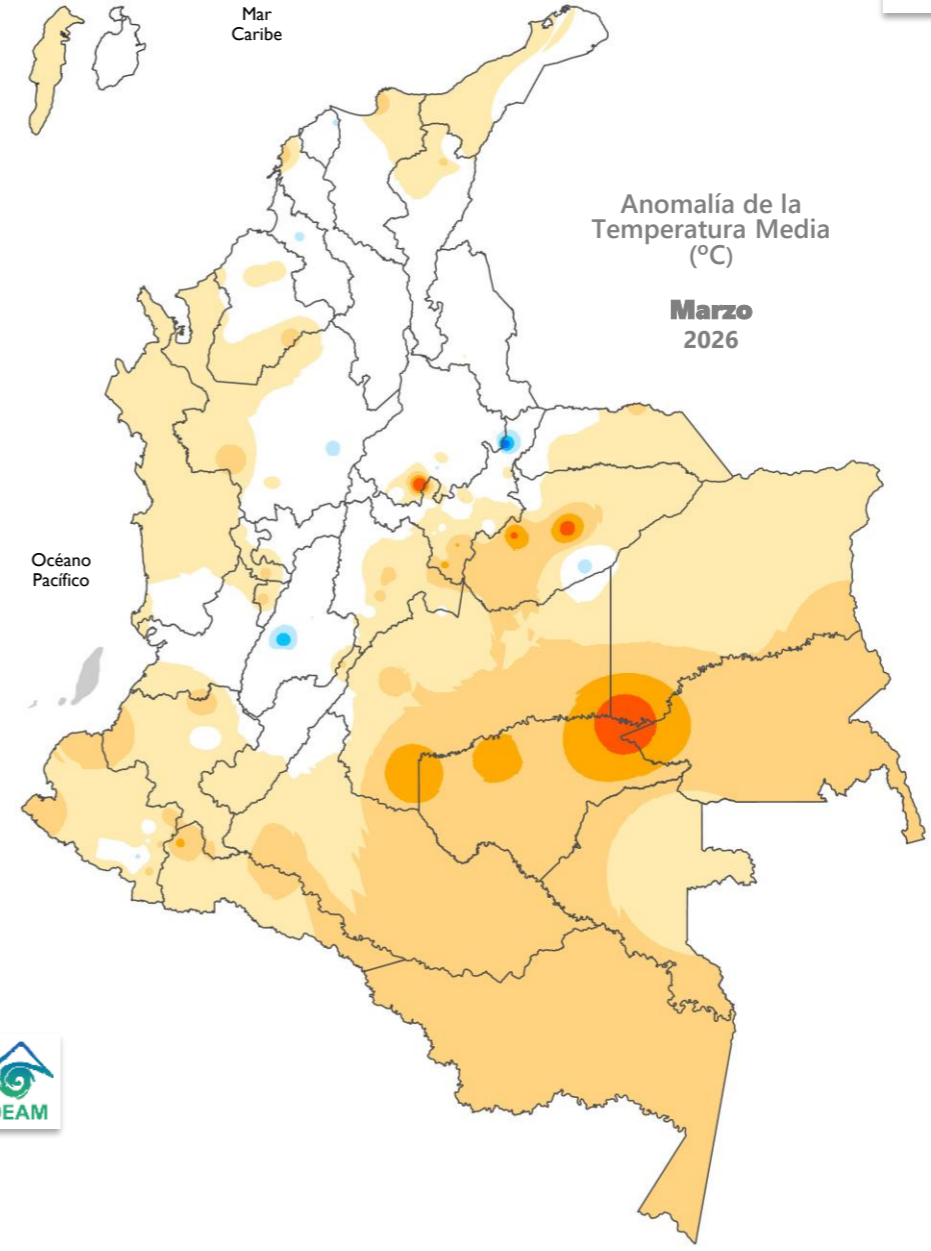

En el territorio nacional, las temperaturas se observaron generalmente sobre el rango normal.

Las **anomalías positivas** se registraron en la mayor parte del territorio nacional, salvo en sectores de las regiones Caribe y Andina. Las **anomalías negativas** se presentaron en zonas puntuales de Boyacá, Antioquia, Tolima y Casanare.

Los valores registrados dentro del rango **normal** se observaron en una amplia zona al sur del país.

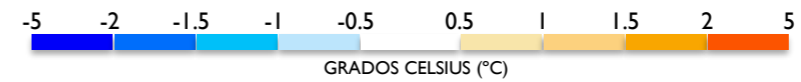

Las variaciones climáticas del país serán moduladas por las oscilaciones intraestacionales y la dinámica atmosférica típica de la época.

Nota: El Ideam advierte sobre la probable transición hacia anomalías positivas de la TSM en el Pacífico ecuatorial, alcanzando umbrales característicos de El Niño alrededor de mitad de año. De acuerdo con los análisis internacionales, esta condición se mantendría durante la segunda mitad del 2026 y, en el último trimestre, podría alcanzar una intensidad moderada o superior.

OMM

Organización
Meteorológica
Mundial

NOAA

Administración
Nacional
de Océano y
Atmósfera de
los Estados
Unidos

CPC

Centro de
Predicción
Climática
de los Estados
Unidos

NCEP

Centros
Nacionales para
la Predicción
Ambiental de
los Estados
Unidos

ESCALA INTERANUAL

Durante febrero se destacó el siguiente comportamiento asociado a la variabilidad climática:

OCÉANO

La Temperatura Superficial del Mar (TSM) en la franja ecuatorial del océano Pacífico se registró dentro del rango neutral en su *lado frío* en la cuenca centro-oriental (EN 3.4 y EN 3) y en su *lado cálido* en la región occidental (EN 4), mientras que, se observó sobre el rango de neutralidad en la cuenca oriental (EN 1+2). Durante la última semana las Anomalías de la Temperatura Superficial del Mar (ATSM) en las regiones de seguimiento reportadas por la NOAA fueron:

| EN 4 0.3 °C | EN 3.4 -0.2 °C | EN 3 -0.3 °C | EN 1+2 0.6 °C |

Los indicadores de seguimiento al ciclo ENOS, reportaron:

- ONI (-0.2) promedio móvil del trimestre (enero-febrero-marzo). Indicativo de condiciones *Neutrales – en su lado frío*.
- RONI (-0.7) promedio móvil del trimestre (enero-febrero-marzo). Indicativo de condiciones *La Niña (enfriamiento oceánico)*.
- MEIv2 (-0.9) promedio móvil del periodo (enero-febrero). Indicativo de una condición *La Niña acoplada*.

En la subsuperficie del océano Pacífico ecuatorial se fortalecieron las aguas cálidas en la cuenca ecuatorial, con mayor calentamiento cerca de los 165°W a 150 m de profundidad y en la costa de sudamericana en superficie.

En la mayor parte del océano Atlántico tropical se observaron temperaturas dentro de valores normales y con anomalías de hasta 1.5 °C – *las más cálidas sobre los 20°N*.

ATMÓSFERA

Región del Pacífico Ecuatorial

En niveles bajos de la atmósfera (850 hPa) los alisios fluyeron de forma habitual sobre la cuenca central y, debilitados en la cuenca occidental y el flanco oriental; en altura (200 hPa) predominaron las anomalías del oeste. La convección se registró entre normal y suprimida sobre los 180°W.

CICLO ENOS

Las condiciones oceánicas y atmosféricas se reportaron dentro del rango neutral.

Nota: En Ideam, la declaración oficial del fenómeno continuará generándose con base en el ONI. La posible transición al RONI se determinará con base en los resultados de análisis a nivel nacional.

ESCALA INTRAESTACIONAL

La oscilación Madden & Julian (MJO) transitó con las diferentes fases sobre el territorio nacional.

PREDICCIÓN

En la discusión oficial del CPC/IRI se informó que las condiciones de ENOS-neutral están presentes y se favorecen hasta abril-junio de 2026 (80% de probabilidad). En mayo-julio de 2026, es probable que surja El Niño (61% de probabilidad) y que persista hasta por lo menos finales del 2026.

El BOM indicó que el fenómeno de La Niña de 2025-2026 ha finalizado. En conjunto, los indicadores oceánicos y atmosféricos de la Oscilación del Sur de El Niño (ENSO) reflejan un estado neutro. Todos los modelos, incluido el de la Oficina de Meteorología, pronostican que el Pacífico tropical continuará calentándose en los próximos meses. Se espera que las condiciones neutras persistan al menos hasta finales de otoño, y todos los modelos indican un calentamiento a niveles consistentes con El Niño para finales del invierno. De acuerdo con la JMA, las condiciones neutras persistieron en marzo y es probable el desarrollo de El Niño durante el otoño (60% probabilidad). Por su parte, el CIIFEN destacó la transición a condiciones Neutras, aunque la atmósfera mantiene condiciones de Niña débil, sugiriendo una falta de acoplamiento a condiciones neutras.

La OMM, en su comunicado más reciente, señaló que desde mediados de febrero las condiciones observadas en el Pacífico tropical - *congruentes con un episodio débil de La Niña* - han perdido intensidad. De acuerdo con las predicciones de los modelos y las evaluaciones de expertos, existe un 60% de probabilidad de que se instauren condiciones neutras del ENOS entre marzo y mayo de 2026, un 30% de probabilidad de que se forme un evento La Niña y un 10% de que se presente El Niño. Para el periodo abril-junio, la probabilidad de neutralidad aumenta al 70%, mientras que la de El Niño se eleva al 40% entre mayo y julio.



La predicción climática mensual preparada por el IDEAM se presenta desde la página 6.

BOM

Servicio
Meteorológico
de Australia

IRI

Instituto
Internacional de
Investigación
del Clima y la
Sociedad

JMA

Agencia
Meteorológica
del Japón

CIIFEN

Centro
Internacional
para la
Investigación
del Fenómeno
El Niño

ANOMALÍA DE LA TEMPERATURA SUPERFICIAL DEL MAR

La Temperatura Superficial del Mar (TSM) en la franja ecuatorial del océano Pacífico se registró dentro del rango neutral entre la cuenca centro-oriental y la occidental (EN 3, EN 3.4 y EN 4), a la vez que, se registraron sobre lo normal en la cuenca oriental (EN 1+2). Las temperaturas oscilaron con anomalías entre $-0.06\text{ }^{\circ}\text{C}$ y $0.82\text{ }^{\circ}\text{C}$.

En la región EN 3.4 se observó una anomalía de $-0.06\text{ }^{\circ}\text{C}$.

Fuente ATSM: NOAA/OISSTv2/Weekly.
Rango de la normalidad ($\pm 0.5\text{ }^{\circ}\text{C}$)

Figura 1

Promedio de las Anomalías de la Temperatura Superficial del Mar ($^{\circ}\text{C}$) entre el 08 de marzo y el 04 de abril de 2026. Fuente: NOAA

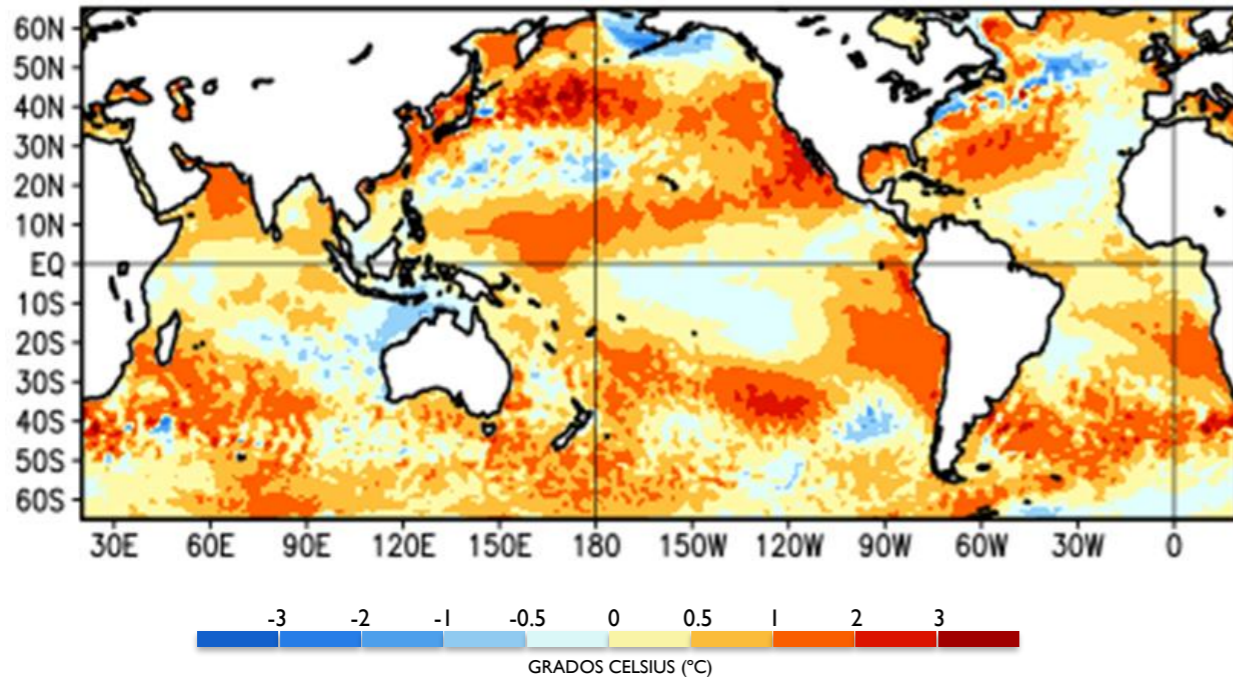

Anomalías de la Temperatura Subsuperficial del Mar ($^{\circ}\text{C}$), pentada centrada en el 29 de marzo 2026. Fuente: NOAA



Figura 2

ANOMALÍA DE LA TEMPERATURA SUBSUPERFICIAL DEL MAR

Se fortalecieron las **aguas cálidas** en la cuenca ecuatorial, con mayor calentamiento cerca de los 165°W a 150 m de profundidad y en la costa de sudamericana en superficie.

Campo de viento en el nivel de 200 hPa, entre los 5°N y 5°S. Fuente: CPC/NCEP

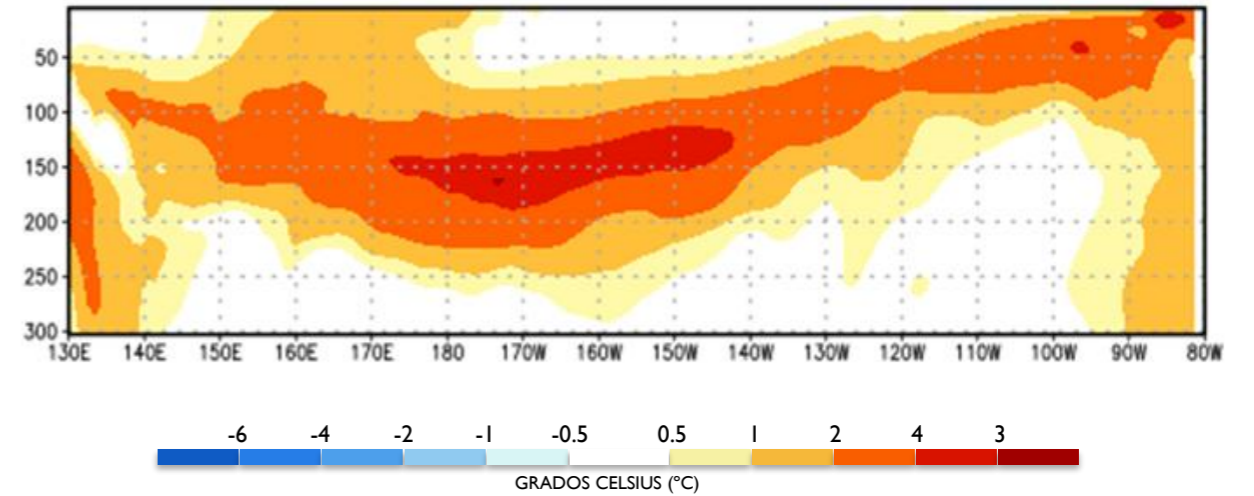
Figura 3

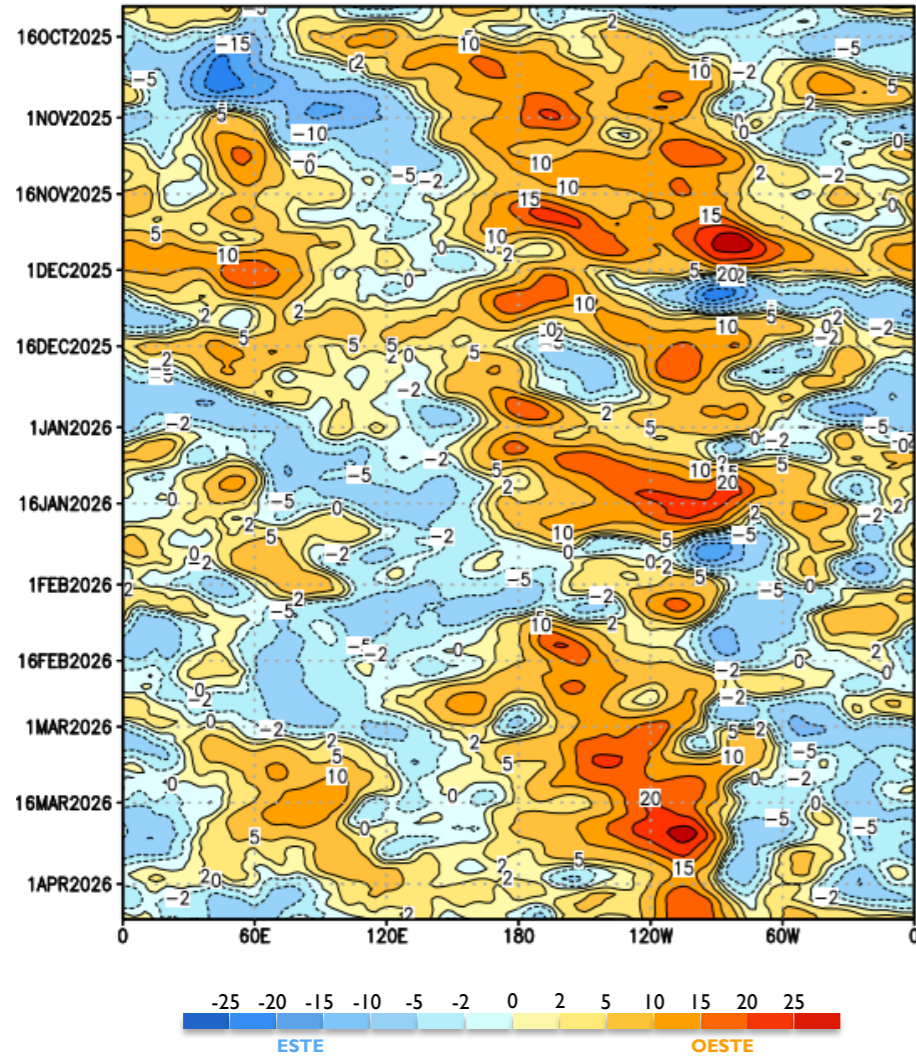

Predominaron las anomalías del **oeste** en la mayor parte de la cuenca ecuatorial.

Anomalía del campo de viento en el nivel de 850 hPa, entre los 5°N y 5°S. Fuente: CPC/NCEP

Figura 4

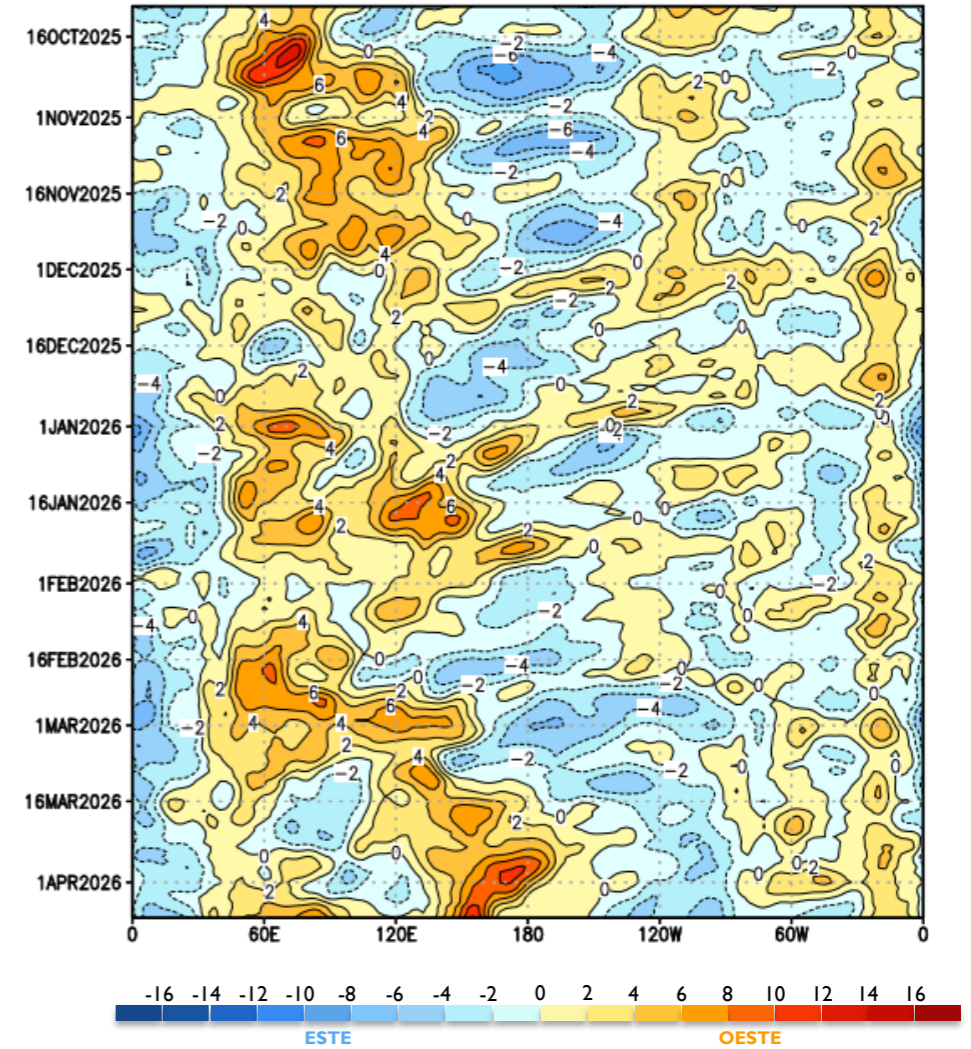

Los **alisios** fluyeron de forma habitual sobre la cuenca central y, debilitados en la cuenca occidental y el flanco oriental.

NOAA

Predicción probabilística oficial del ENOS del **CPC** basado en la TSM de la región EN 3.4. Fuente: NOAA.

Marzo - 2026

based on $-0.5^{\circ}/+0.5^{\circ}\text{C}$ thresholds in ERSSTv5 Relative Niño-3.4 index



Figura 5

CPC
Centro de Predicción Climática de los Estados Unidos

IRI
Instituto Internacional de Investigación del Clima y la Sociedad

ECMWF
Centro Europeo de Predicción de Mediano Plazo

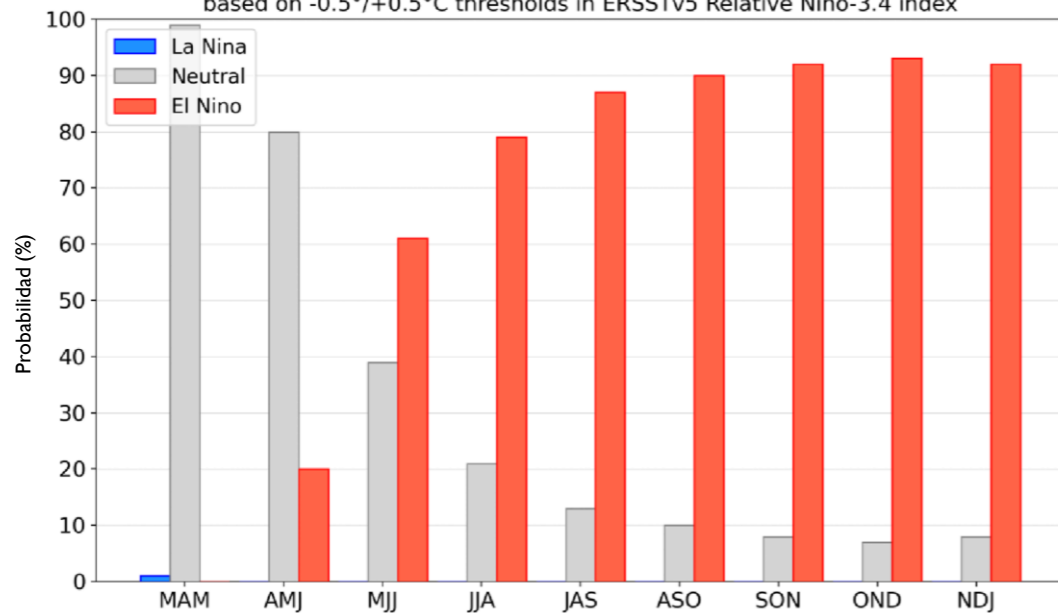
CENTRO EUROPEO

Predicción estacional del ECMWF
Anomalía de la Temperatura Superficial del Mar – Ensamble. Fuente: ECMWF

AMJ
2026



Figura 6

De acuerdo con la predicción del **ECMWF**:

Se proyectan temperaturas por **encima de lo normal** sobre la cuenca del Pacífico ecuatorial, con mayores intensidades hacia el flanco oriental.

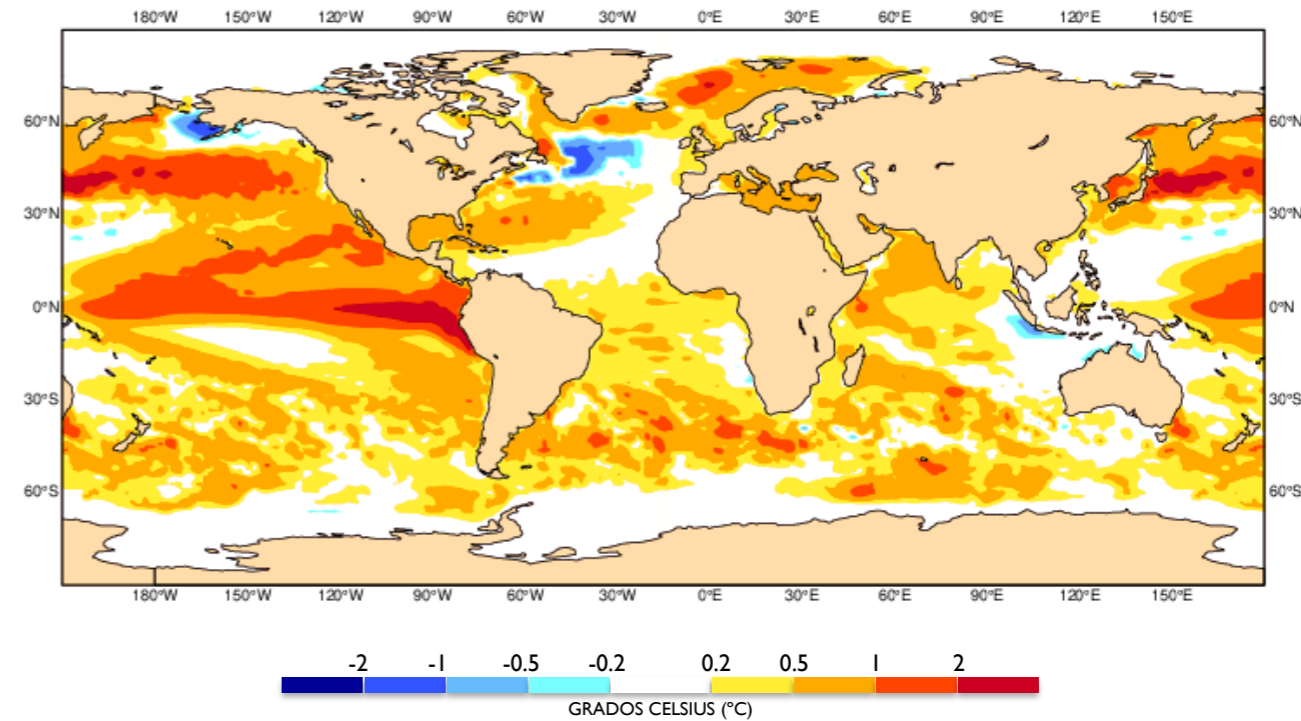
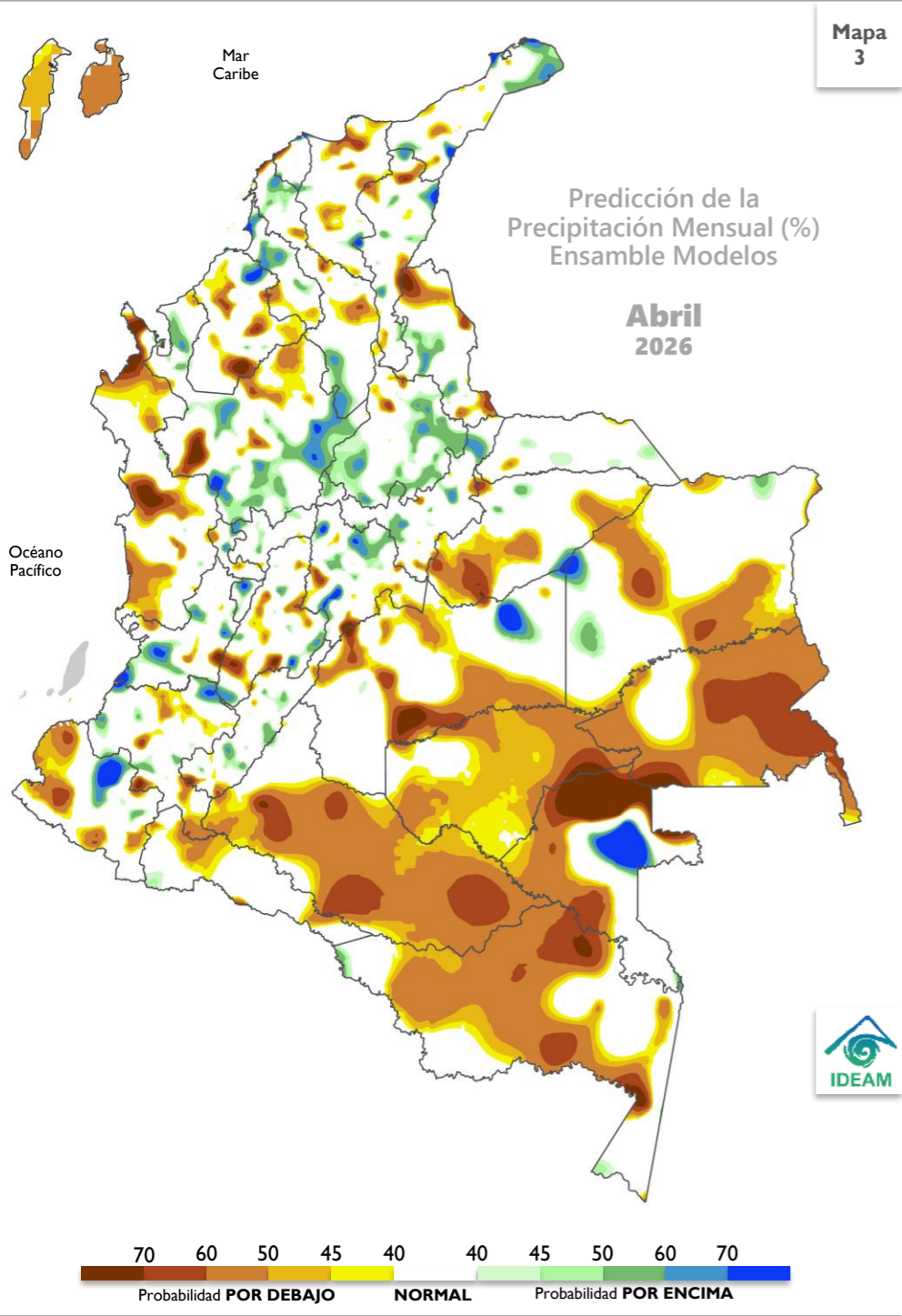

PREDICCIÓN

En el territorio nacional se esperan lluvias en las categorías **POR DEBAJO** de lo normal y **NORMAL**.

La categoría **por debajo** de lo normal se destacaría en el área insular Caribe, así como en sectores del oriente del país y, algunas áreas distribuidas en las regiones Pacífica y Caribe, con probabilidades que tienden a ubicarse entre el 45% y 70%.

La categoría **por encima** de lo normal se concentraría en zonas de menor extensión que se ubican principalmente en las regiones Andina y Caribe, con probabilidades entre el 50% y 70%.

En áreas restantes se proyectan valores **normales**.

CLIMATOLOGÍA

Abril hace parte de la primera temporada lluviosa del año, época en la cual la Zona de Convergencia Intertropical (ZCIT) se ubica en el centro del territorio nacional, favoreciendo las precipitaciones en el centro de la región Andina y Pacífica. Al oriente del territorio nacional, las lluvias dependen más de las fluctuaciones asociadas a la Zona de Convergencia del Atlántico Sur (SACZ) y el ingreso de masas húmedas procedentes del sur del continente, las cuales favorecen las precipitaciones en la Amazonía y apoyan la transición de la época de menos lluvias a la temporada de más precipitaciones en la Orinoquía especialmente en el Piedemonte Llanero del Meta. En la región Caribe, es normal que aumenten los volúmenes de precipitación con respecto a marzo, principalmente al sur de Bolívar y Cesar, así como sobre la Sierra Nevada de Santa Marta.

* Observaciones + CHIRPS +Cubo de Datos + ERA5

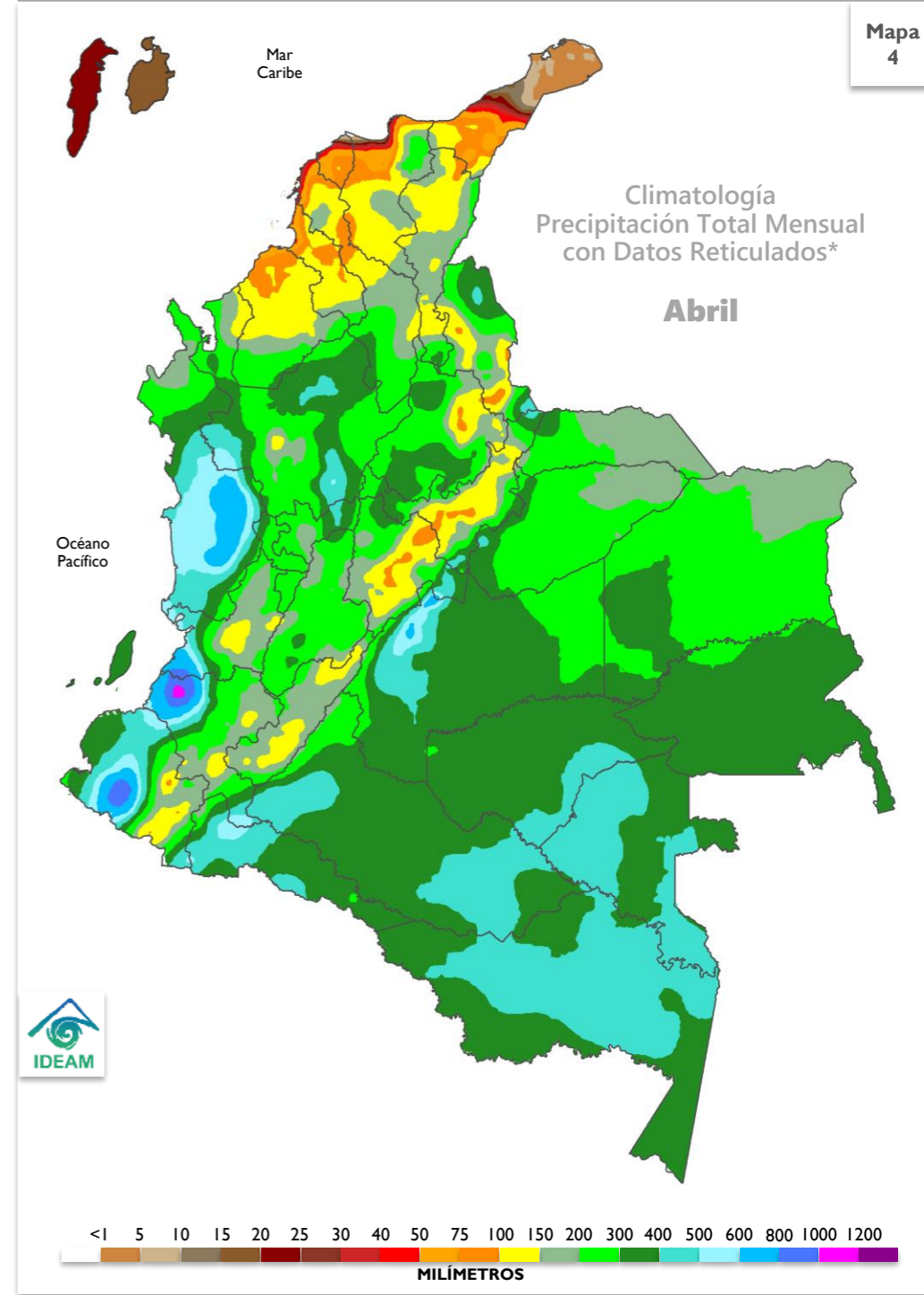

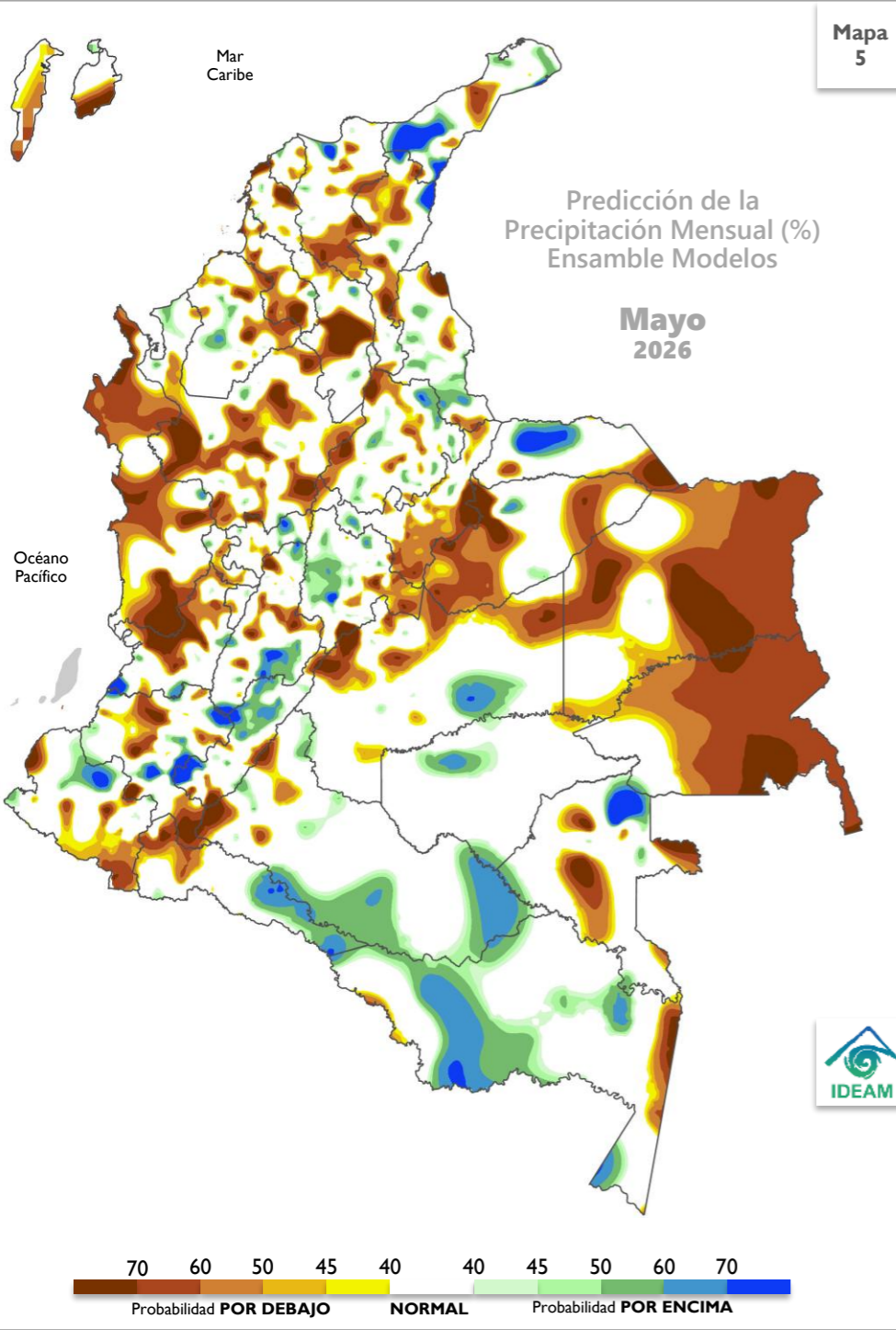

PREDICCIÓN

En el territorio nacional se esperan lluvias en las categorías **POR DEBAJO** de lo normal y **NORMAL**.

La categoría **por debajo** de lo normal se destacaría en el área insular Caribe y en el continente – en *sectores del centro y el norte del país* - con probabilidades que oscilan entre el 50% y 70%.

La categoría **por encima** de lo normal se estima en zonas de menor extensión que se distribuyen principalmente en las regiones Andina y Amazonía, con probabilidades entre el 50% y 70%.

En áreas restantes se proyectan valores **normales**.

CLIMATOLOGÍA

Mayo hace parte de la primera temporada lluviosa del año en la región Andina, época en la cual la ZCIT se ubica en el centro del territorio nacional. Al oriente del país, las precipitaciones dependen más de las fluctuaciones asociadas a la ZCAS y del ingreso de masas húmedas procedentes del sur de continente, lo cual marca el inicio de la temporada de lluvias a lo largo del Piedemonte Llanero de la Orinoquia. Sobre la región Caribe, es normal que aumenten significativamente los volúmenes de precipitación con respecto al mes anterior, producto del paso de ondas tropicales de este – temporada de mayo a noviembre. En la región Pacífica se incrementan las precipitaciones con respecto a abril y, paulatinamente sobre la Amazonía, empiezan a disminuir los volúmenes de precipitación con respecto al mes anterior sobre el trapecio Amazónico, pero continúan en ascenso hacia el piedemonte de esta región, para alcanzar sus máximos volúmenes hacia el mes de junio.

* Observaciones + CHIRPS +Cubo de Datos + ERA5

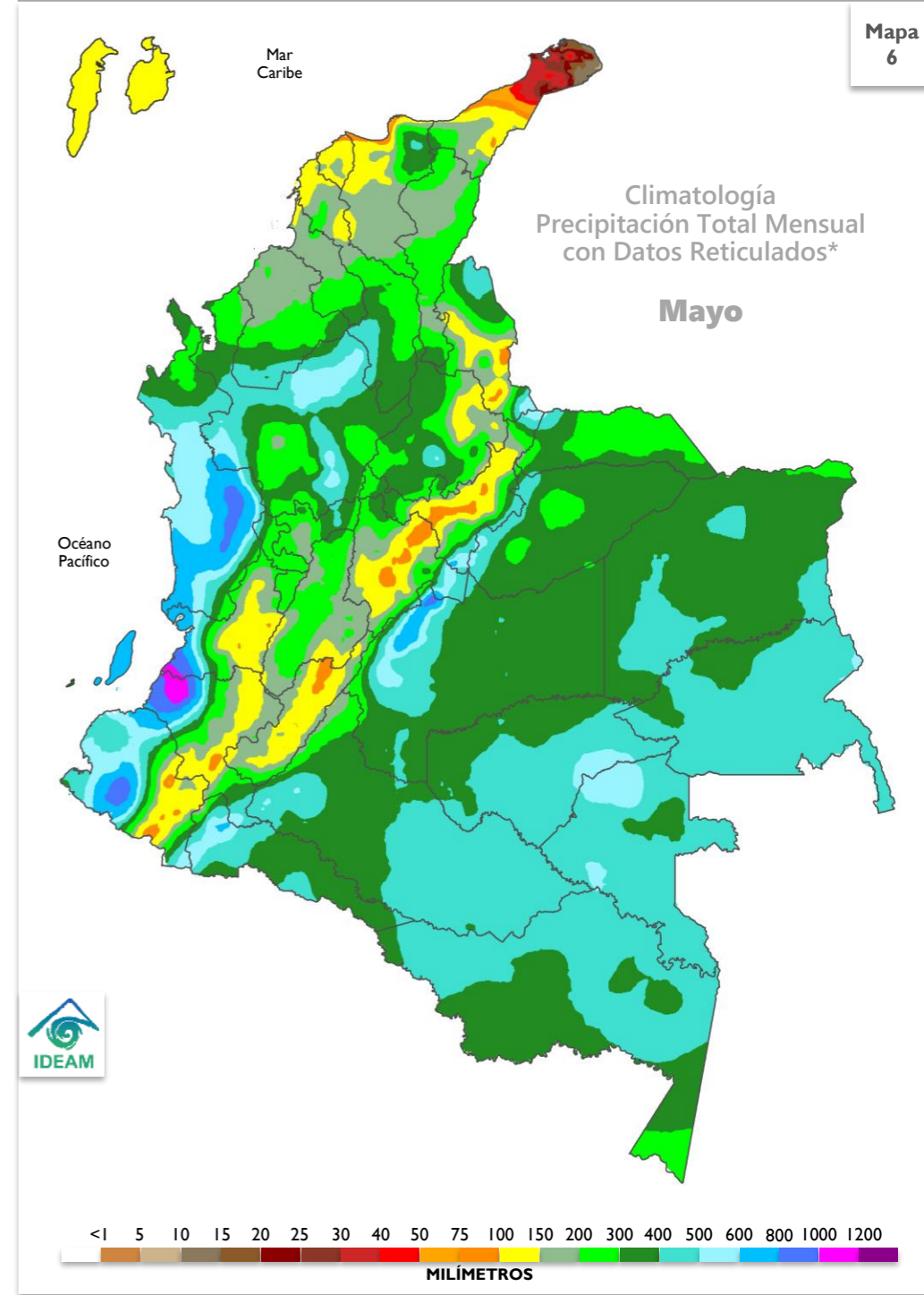

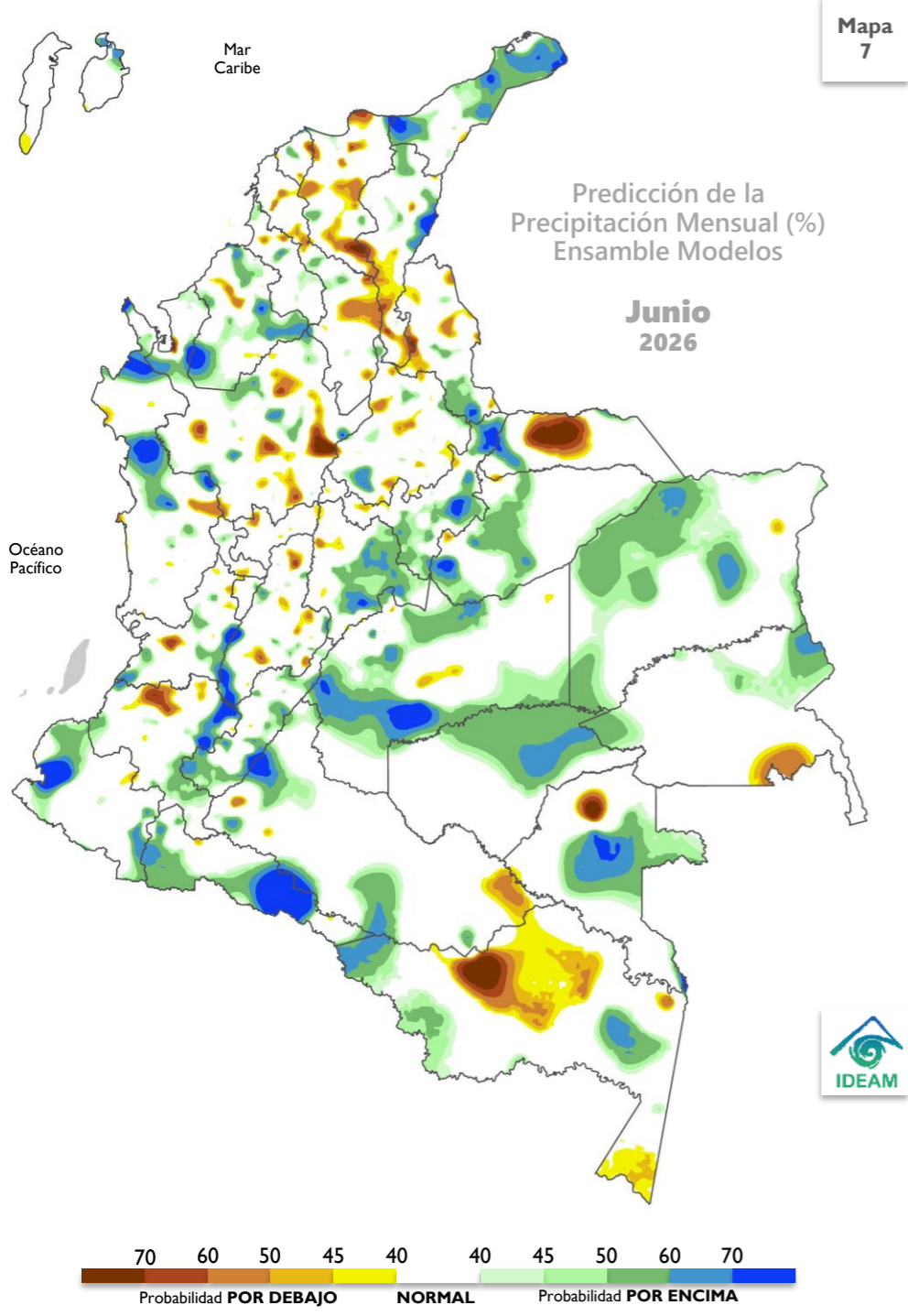

PREDICCIÓN

En el territorio nacional se esperan lluvias en la categoría **POR ENCIMA** de lo normal.

La categoría **por debajo** de lo normal se proyecta en zonas del Caribe, norte de la región Andina y centro-sur del Pacífico, así como zonas de Arauca y Amazonas, con probabilidades alrededor del 50%.

La categoría **por encima** de lo normal se estima en sectores de las regiones Orinoquía y Amazonía, así como en el flanco oriental de la región Andina y, sectores del norte y sur en las regiones Caribe y Pacífica, con probabilidades que fluctúan generalmente entre el 50% y 70%.

El comportamiento **normal** se proyecta en áreas restantes.

CLIMATOLOGÍA

En junio se presenta la transición entre la primera temporada de precipitaciones y la segunda temporada de menos lluvias del año, que se presenta en la mayor parte de la región Andina y en el oriente de la región Caribe. En sectores del norte del país es normal que las lluvias persistan, debido a la migración paulatina de la Zona de Convergencia Intertropical (ZCIT) desde el centro hacia el norte del país, junto con la actividad ciclónica del mar Caribe propia de la época del año. Al oriente del territorio nacional, las precipitaciones dependen más de las fluctuaciones asociadas a la migración de la Zona de Convergencia del Atlántico Sur (SACZ), la cual apoya la transición de la época de menos lluvias a la temporada de mayores precipitaciones, de mitad y parte del segundo semestre del año en la Orinoquía colombiana. En la Amazonía, se incrementan las lluvias al nororiente, mientras que descienden en amplios sectores, especialmente los que se ubican en el centro y sur de la región.

* Observaciones + CHIRPS +Cubo de Datos + ERA5

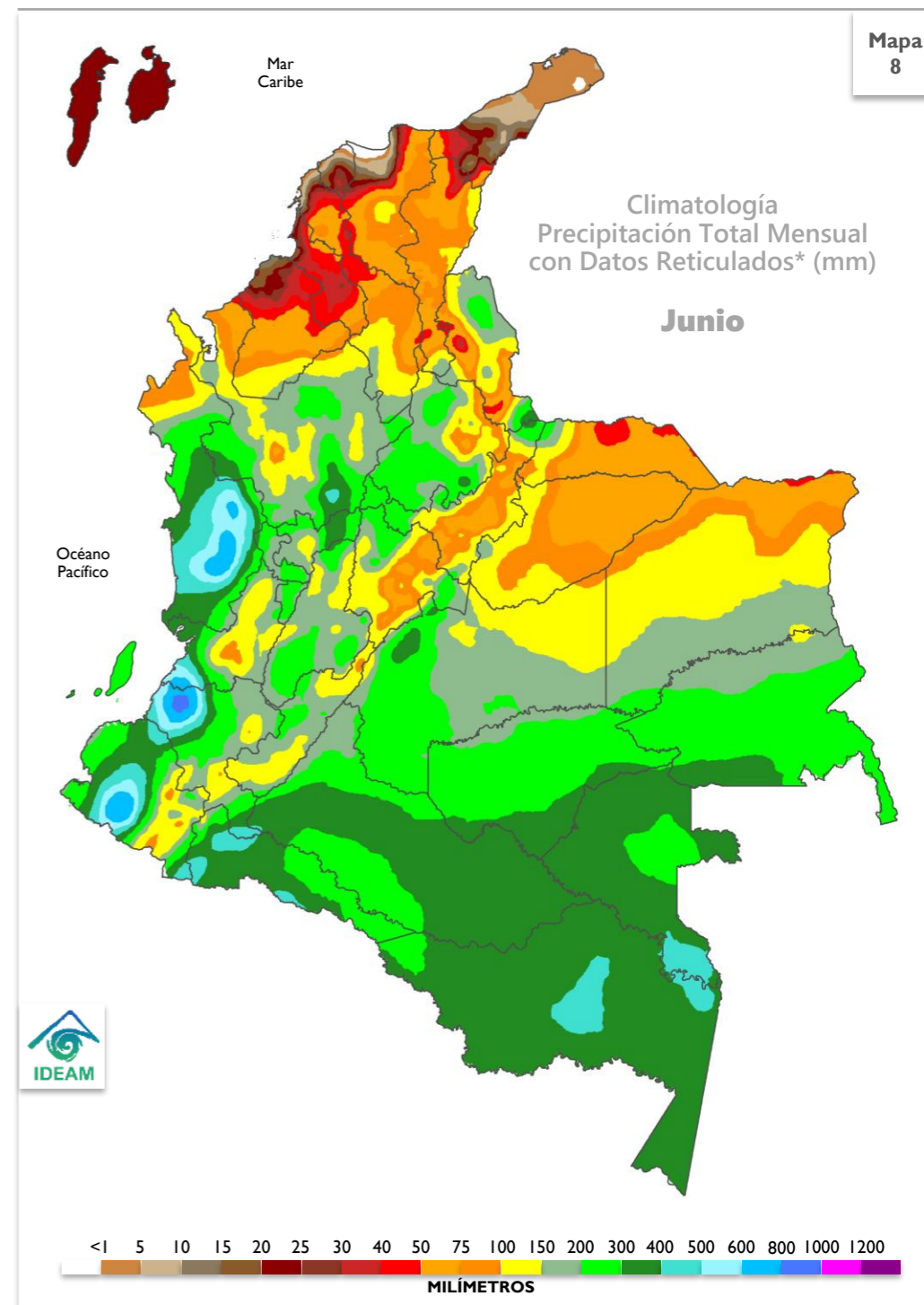



PREDICCIÓN ABRIL

Los valores **normales** se favorecen sobre la mayor parte del territorio nacional.

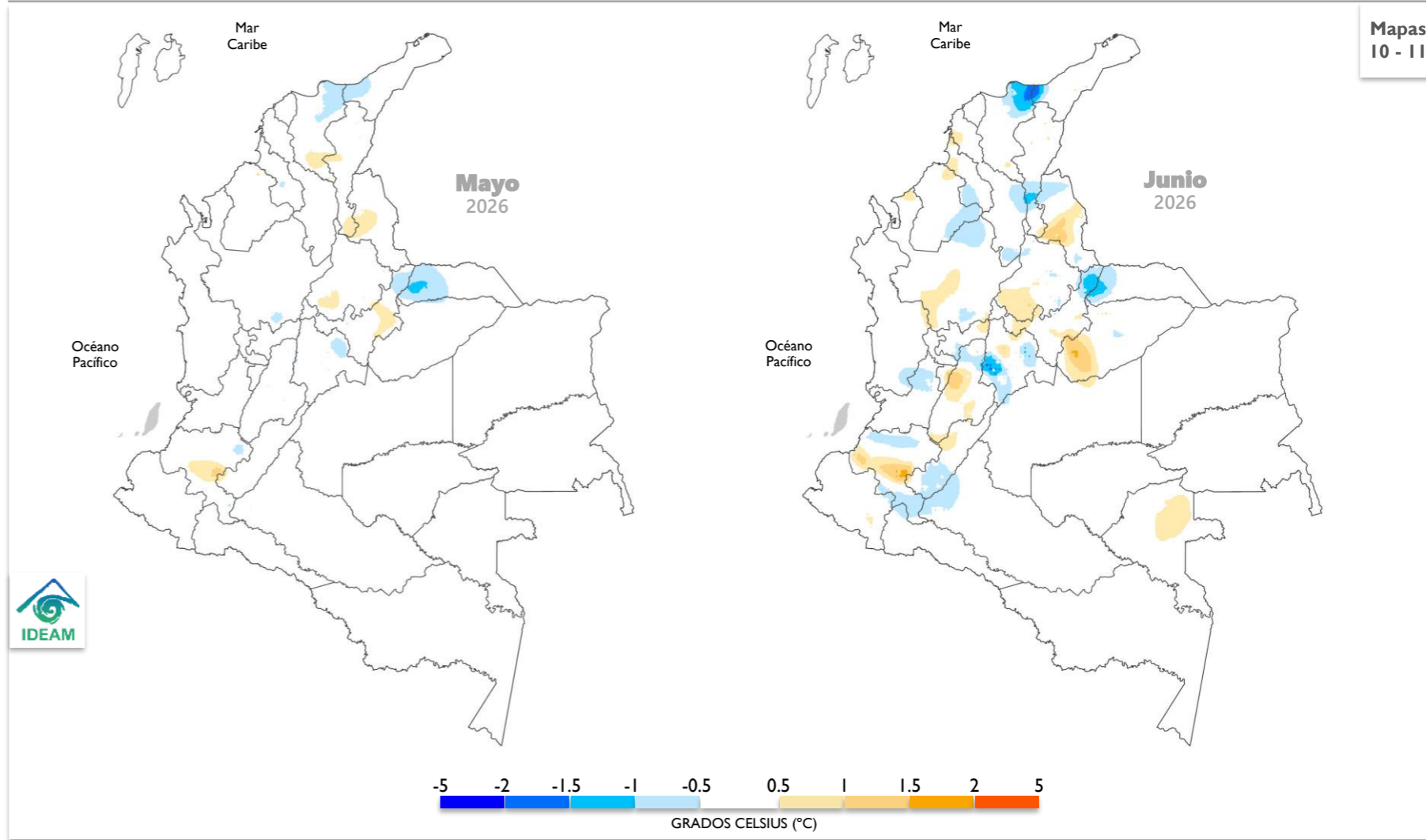

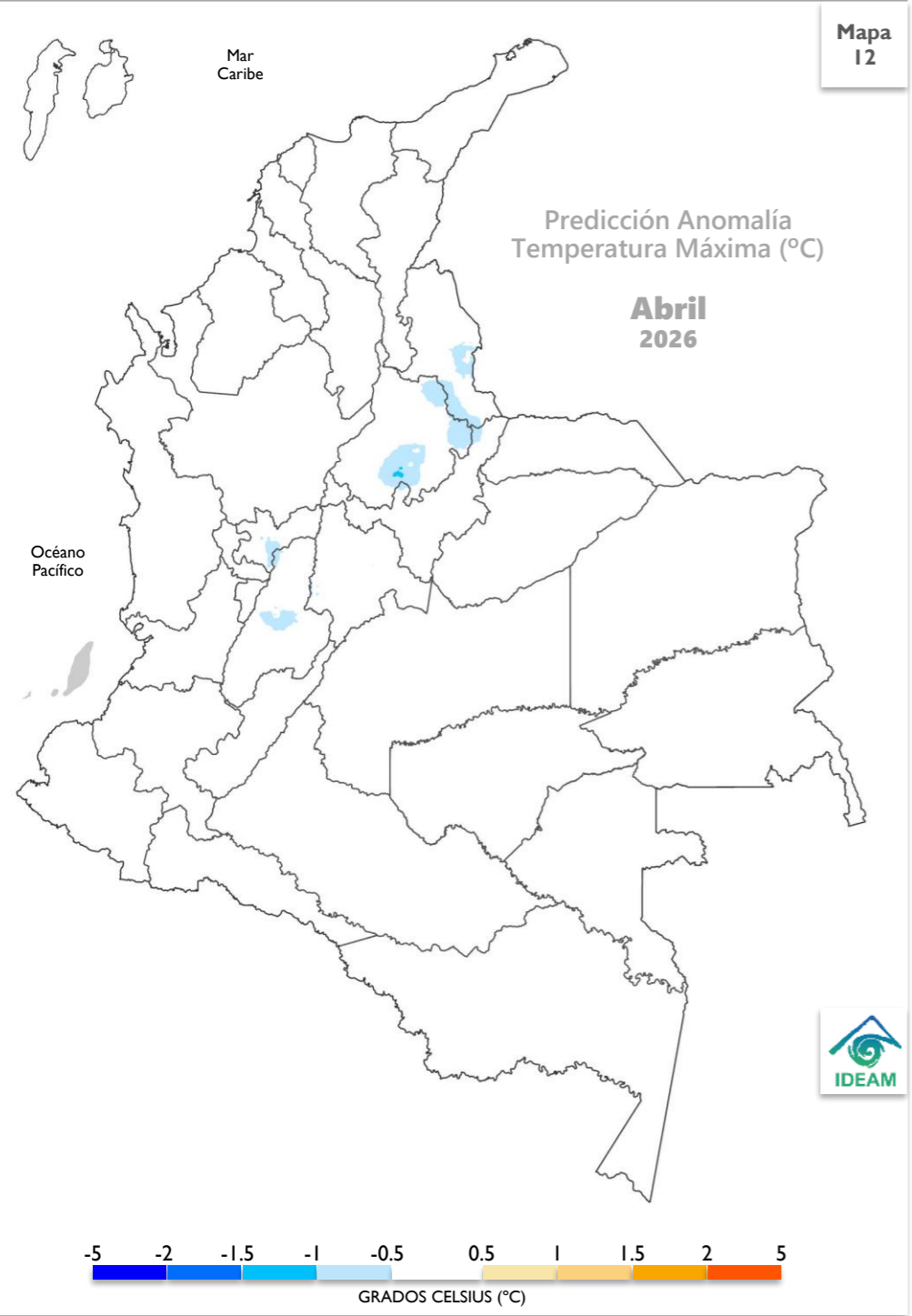

PREDICCIÓN ABRIL

En general, se estiman valores de temperatura máxima **típicos** de la época. Las **anomalías negativas** se proyectan en sectores de Norte de Santander, Santander, Caldas y Tolima.

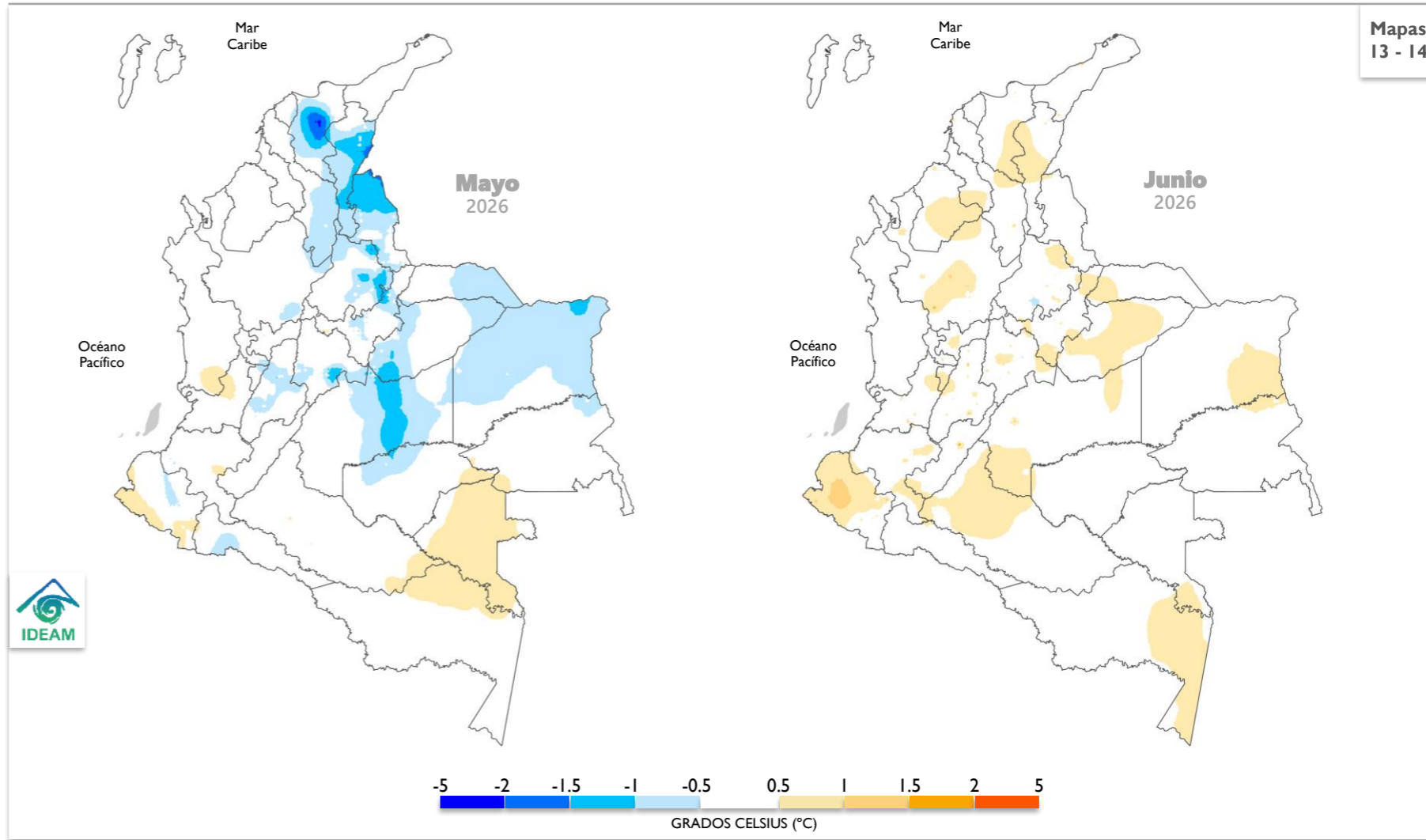

Cuenca de los ríos Magdalena y Cauca

El río Magdalena en su cuenca alta y media se mantendrá con niveles en el rango de valores **altos** y en la cuenca baja del río Magdalena persistirán niveles en el rango de niveles **altos** durante el mes de abril. El río Cauca a lo largo de la cuenca alta y media también se mantendrá con niveles en el rango de valores **altos** y, en la cuenca baja se esperan niveles por encima de los promedios del mes de abril.

Cuenca del río San Jorge

En el río San Jorge y el sistema de ciénagas asociado predominarán los niveles **altos**.

Cuenca del río Sinú

Para el río Sinú, con régimen influido por la operación del embalse de Urrá, se mantendrán niveles en el rango de valores **altos**.

Río Atrato

El río Atrato continuará presentando incrementos de nivel con una magnitud que se mantendrá en el rango de niveles **altos**.

Ríos Patía y Mira

Para el río Patía se esperan niveles en el rango de los valores **altos**, particularmente en las cuencas media y baja. Una condición similar se presentará en el río Mira.

Río Arauca

En algunos afluentes de la cuenca alta del río Arauca se espera una condición con incrementos súbitos de nivel. Para el río Arauca en la cuenca media los niveles se mantendrán en el rango de niveles **medios**.

Ríos Meta y Guaviare

En el río Meta persistirá la condición con niveles en el rango de valores **medios**. Para el río Guaviare también se esperan condiciones similares con niveles en el rango de los valores **medios**. En algunos afluentes de la zona del piedemonte se presentarán moderados incrementos súbitos de nivel.

Ríos Inírida y Vaupés

Predominio de niveles **medios** a **altos** en los ríos Inírida y Vaupés. Esta tendencia se mantendrá a lo largo del mes de abril.

Río Orinoco

Una condición de niveles estables predominará en amplios sectores del río Orinoco, con valores en el rango de niveles **medios**.

Ríos Caquetá y Putumayo

En los afluentes de la zona del piedemonte de los departamentos de Caquetá y Putumayo, persistirán algunos incrementos súbitos de nivel a lo largo del mes. En los ríos Caquetá y Putumayo, particularmente en la cuenca media y baja se mantendrán niveles en el rango de valores **medios**.

Río Amazonas

A la altura de Leticia, el río Amazonas se mantendrá con niveles **medios** para esta época del año.

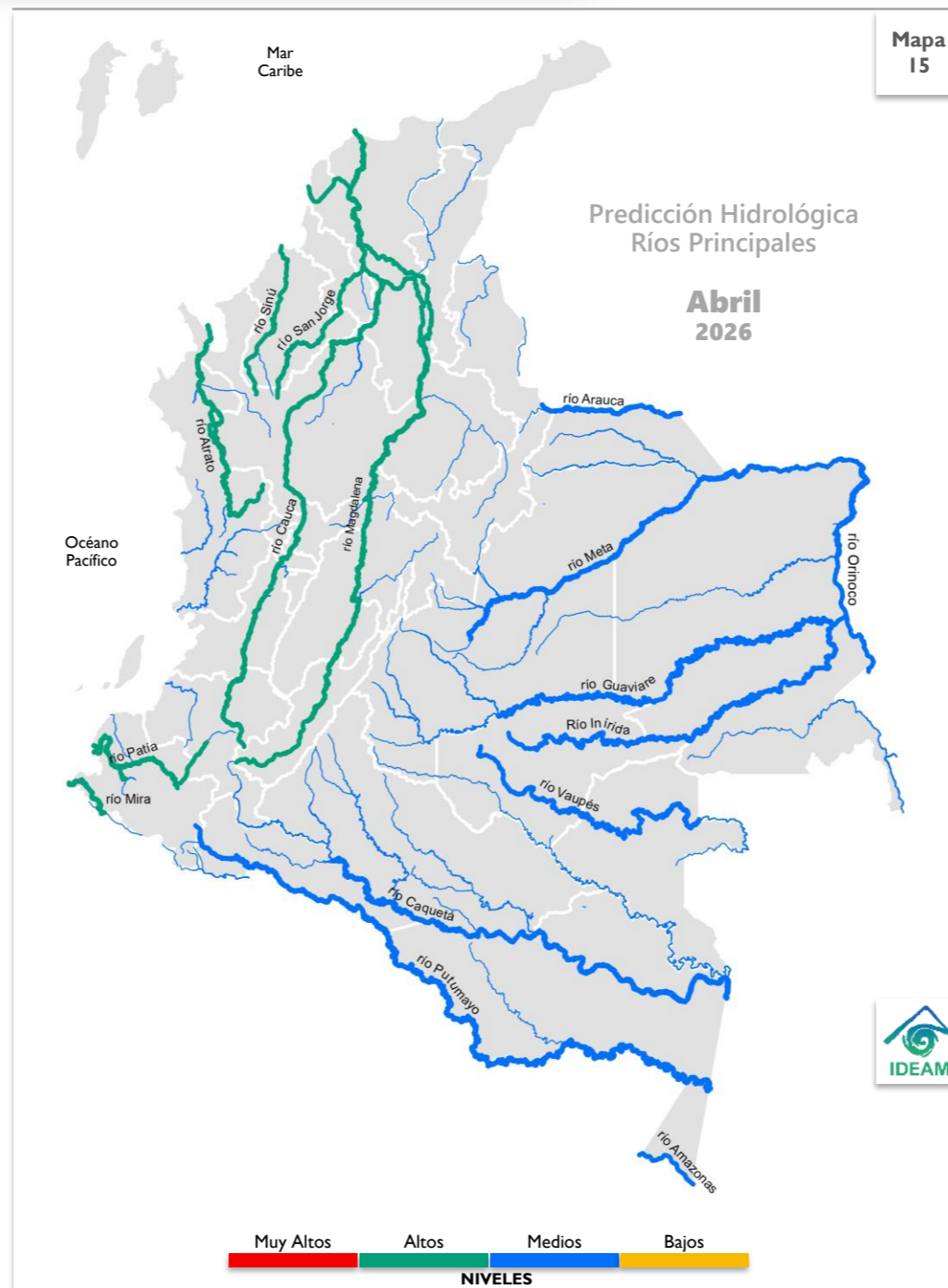

PARA TENER EN CUENTA

Para afluentes de la cuenca alta del río Magdalena, se mantendrán las condiciones favorables para la ocurrencia de incrementos súbitos de nivel por efecto de lluvias intensas en las cuencas de aporte de ríos y quebradas en sectores de los departamentos de Huila, Tolima y Cundinamarca, particularmente en las cuencas de los ríos Timaná, Yaguará, Baché, Aipe, Chenche, Tetuán, Ortega, Cucuana, Coello y Totaré, entre otros. Con el incremento de niveles que se espera se evidencie en algunos afluentes de los departamentos de Antioquia y Santander, se mantendrá una condición de niveles en ascenso en la cuenca media de los ríos Cauca y Magdalena. Para la cuenca baja de los ríos Cauca y Magdalena, con la interacción del complejo de ciénagas asociado a la planicie de inundación, se mantendrá la tendencia al ascenso en los niveles con magnitudes superiores a los promedios históricos del mes de abril.

En la región pacífica, específicamente en algunos sectores de los departamentos de Valle del Cauca, Cauca y Nariño los afluentes hídricos mantendrán las condiciones de niveles altos por efecto de incrementos súbitos de nivel.

En la cuenca del río Atrato algunos afluentes continuarán con niveles altos, entre los que se destacan los ríos Murrí y Sucio.

Para la región caribe, se destacan los posibles incrementos de nivel en algunos afluentes de los departamentos de Córdoba, Magdalena y Cesar por efecto de lluvias intensas en las cuencas de aporte. En los afluentes en las estribaciones de la sierra nevada de Santa Marta también se espera la ocurrencia de incrementos súbitos de nivel, particularmente en las cuencas de los ríos Guachaca, Mendiguaca, Buritaca, Don Diego y Ancho.

CONDICIONES MUY ALTAS
Se esperan niveles cercanos a cotas máximas o de desborde.

CONDICIONES ALTAS
Se esperan niveles en el rango de valores altos, respecto a los valores históricos del mes.

CONDICIONES MEDIAS
Se esperan niveles con valores cercanos a los promedios, respecto a los valores históricos del mes.

CONDICIONES BAJAS
Se esperan niveles con valores en el rango de los mínimos, respecto a los valores históricos del mes.

Para conocer más acerca de los niveles en nuestros ríos, consulte el enlace:

fews.ideam.gov.co

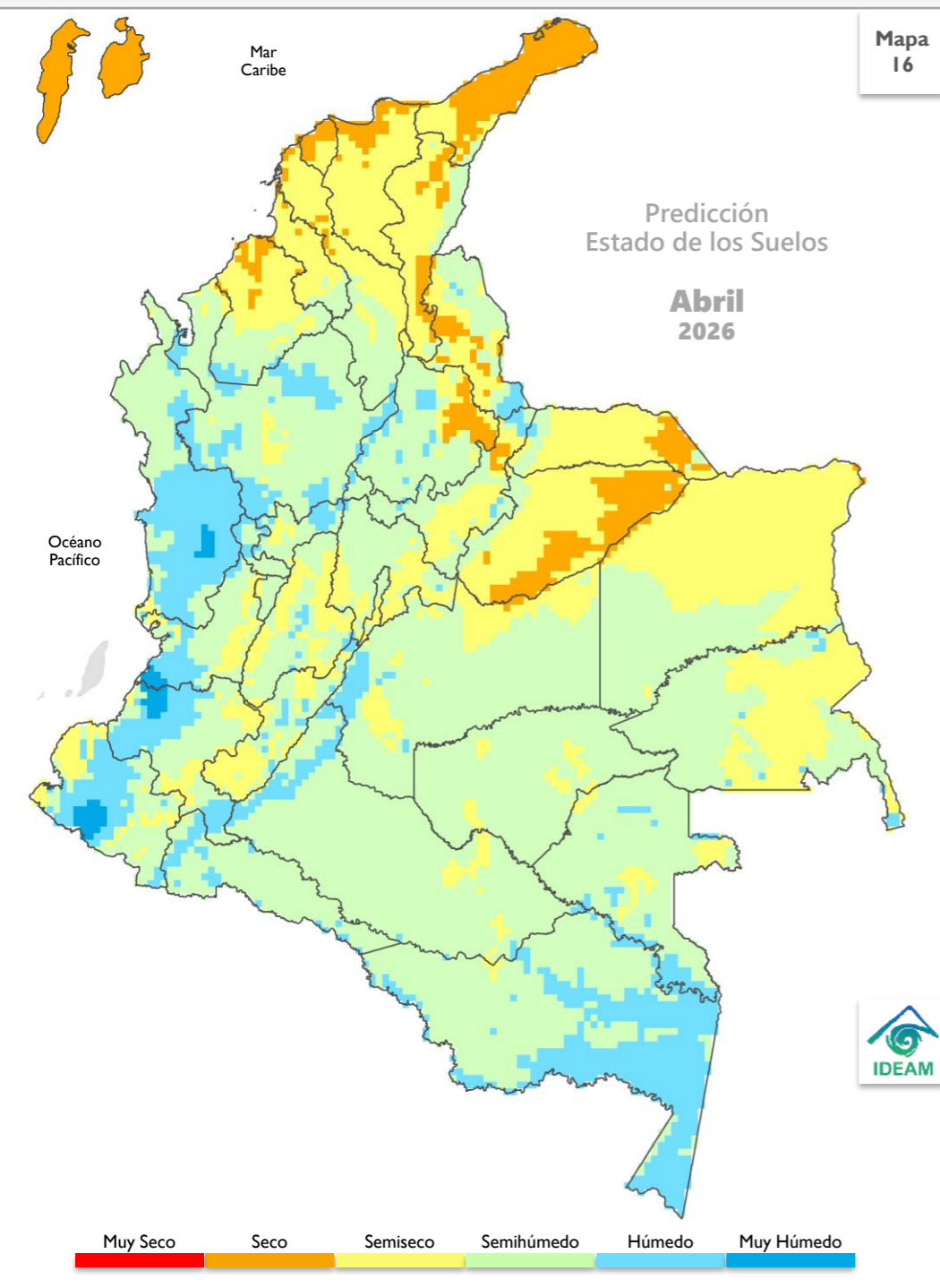

Región Caribe

Se prevén condiciones normales de humedad en los suelos para la época. Predomina el estado **seco** en La Guajira y en el archipiélago de San Andrés, Providencia y Santa Catalina, también se esperan condiciones **secas** en el norte de Magdalena, Atlántico y Córdoba, así como en algunas zonas dispersas en Bolívar, Sucre y Cesar. El estado **muy seco** de los suelos solo se espera en zonas muy particulares de La Guajira. De manera generalizada, se esperan condiciones **semisecas** en Magdalena y occidente de Cesar, mientras que, para Córdoba, Sucre y Bolívar, esta condición se presentaría hacia el norte y centro de estos departamentos. Asimismo, podrían encontrarse suelos **semihúmedos** en el sur de los departamentos de Bolívar, Sucre, Córdoba y nororiente de Cesar. Finalmente, se prevén suelos **húmedos** hacia el sur del departamento de Córdoba.

Región Andina

Se espera la predominancia de suelos **semihúmedos** en amplios sectores de los departamentos de Santander, Antioquia, Caldas, Risaralda, Quindío y Cundinamarca; en Tolima y Huila, se prevé esta condición de **humedad** hacia las zonas centrales de los departamentos, mientras que, para Boyacá y Norte de Santander, hacia el norte. Se prevén condiciones **secas** de los suelos solamente en el oriente de Santander y hacia el centro de Norte de Santander. Asimismo, se prevén suelos **semisecos** en el centro de Boyacá, sur de Huila y Cundinamarca y en algunos sectores puntuales en Norte de Santander, Antioquia, Caldas y Tolima. Finalmente, se prevén suelos **húmedos** hacia el sur de Norte de Santander y en zonas dispersas de Santander, Antioquia, Boyacá, Cundinamarca, Caldas, Risaralda, Tolima y Huila.

Región Pacífica

En general, se prevén condiciones **muy húmedas** en el centro del departamento de Chocó, sur de Nariño, suroccidente de Valle del Cauca y noroccidente de Cauca. De igual manera, se esperan suelos **húmedos** en amplias zonas del departamento de Chocó, así como en el occidente del Valle del Cauca y Cauca, y en el centro de Nariño. El estado de humedad **semihúmedo** en general se prevé hacia el norte de Chocó, Valle del Cauca y oriente de los departamentos de Cauca y Nariño. Finalmente, los suelos **semisecos** se presentarían en zonas puntuales del oriente del Cauca y Valle de Cauca, así como hacia el occidente de Nariño y de manera dispersa en algunos sectores de los mismos departamentos.

Región Orinoquía

Se prevé suelos en estado **seco** en amplias zonas del departamento de Casanare, en algunos sectores del oriente de Arauca y zonas muy puntuales de Vichada. También se esperan suelos **semisecos** en amplias zonas de los departamentos de Casanare, Arauca y Vichada, mientras que, para Meta esta condición se prevé hacia el norte y algunos sectores de la Serranía de La Macarena. El estado **semihúmedo** se espera de manera generalizada en el departamento de Meta, como en el sur y occidente de Vichada. Finalmente, se prevén suelos **húmedos** en sectores específicos del occidente del departamento de Meta.

Región Amazonía

Se prevén condiciones generalizadas de suelos **semihúmedos** en los departamentos de Caquetá, Guaviare, Putumayo, Vaupés y Guainía, así como hacia el occidente de Amazonas y occidente y oriente de Guainía. Se esperan suelos **húmedos** en el sur y oriente de Amazonas, occidente de Putumayo y Caquetá, además de zonas dispersas de Vaupés y Guainía. Finalmente, se prevén suelos **semisecos** en el centro de Guainía y en sectores puntuales de Guaviare, Caquetá, Vaupés y Amazonas.

MUY SECO
Suelo sin agua, se mueren los organismos desborde.

SECO
Suelo con déficit total de agua o punto de marchitez permanente.

SEMISECO
Suelo con déficit de agua.

SEMIHÚMEDO
Suelo con déficit momentáneo de agua.

HÚMEDO
Suelo a capacidad de campo o de retención de agua.

MUY HÚMEDO
Suelo saturado de agua.

Región Caribe

En general, para la región Caribe, incluyendo el archipiélago de San Andrés, Providencia y Santa Catalina no se prevé amenaza. No obstante, se prevé amenaza **baja** en sectores La Sierra Nevada Santa Marta, Serranía del Perijá y Serranía de San Lucas en los departamentos de Magdalena, Cesar y Bolívar, respectivamente. Del mismo modo, se prevé amenaza **baja** en el suroccidente de Córdoba y en los Montes de María en los departamentos de Sucre y Bolívar. Por otro lado, se presenta amenaza **moderada** en el suroccidente de Bolívar y Córdoba, y amenaza **alta** en un sector puntual del suroccidente de Bolívar

Región Andina

Se prevé amenaza entre **alta** y **moderada** en sectores del norte y sur del departamento de Norte de Santander; en el centro, sur y occidente de Antioquia; en el oriente de Caldas; en el sur de Santander; en el norte y oriente de Cundinamarca; así como en el occidente y oriente de Boyacá. Asimismo, se presenta una amenaza **moderada** en zonas puntuales de los departamentos de Tolima, Quindío y Caldas. Finalmente, para el resto de la región se prevé amenaza **baja**, principalmente en sectores de los departamentos de Boyacá, Cundinamarca, Santander, Tolima, Huila, Eje Cafetero, Antioquia y Norte de Santander. Para el resto de la región, no se prevé amenaza.

Región Pacífica

Se prevé amenaza entre **muy alta** y **alta** en zonas del centro del departamento de Nariño, en los sectores occidental y oriental del Cauca, en el suroccidente del Valle del Cauca, así como en el oriente y occidente del departamento del Chocó. Por su parte, hacia el noroccidente y oriente de Chocó, en amplios sectores del Valle del Cauca, así como en el oriente de los departamentos de Cauca y Nariño se prevé una amenaza entre **moderada** y **baja**. En el resto de la región no se prevé este tipo de amenaza.

Región Orinoquía

Se prevé amenaza **muy alta** en sectores muy puntuales del departamento del Meta. Asimismo, se espera amenaza alta en el noroccidente del Meta y en la Serranía de la Macarena. Por otro lado, en sectores del occidente del Meta, así como en áreas de Casanare y Arauca, se prevé una amenaza entre moderada y baja. En el resto de la región no se prevé este tipo de amenaza.

Región Amazonía

Se prevé amenaza **alta** en zonas puntuales del occidente de los departamentos de Putumayo y Caquetá, en jurisdicción del piedemonte amazónico. Asimismo, amenaza **moderada** y **baja** en algunos sectores de estos mismos departamentos. En el resto de la región no se prevé este tipo de amenaza.

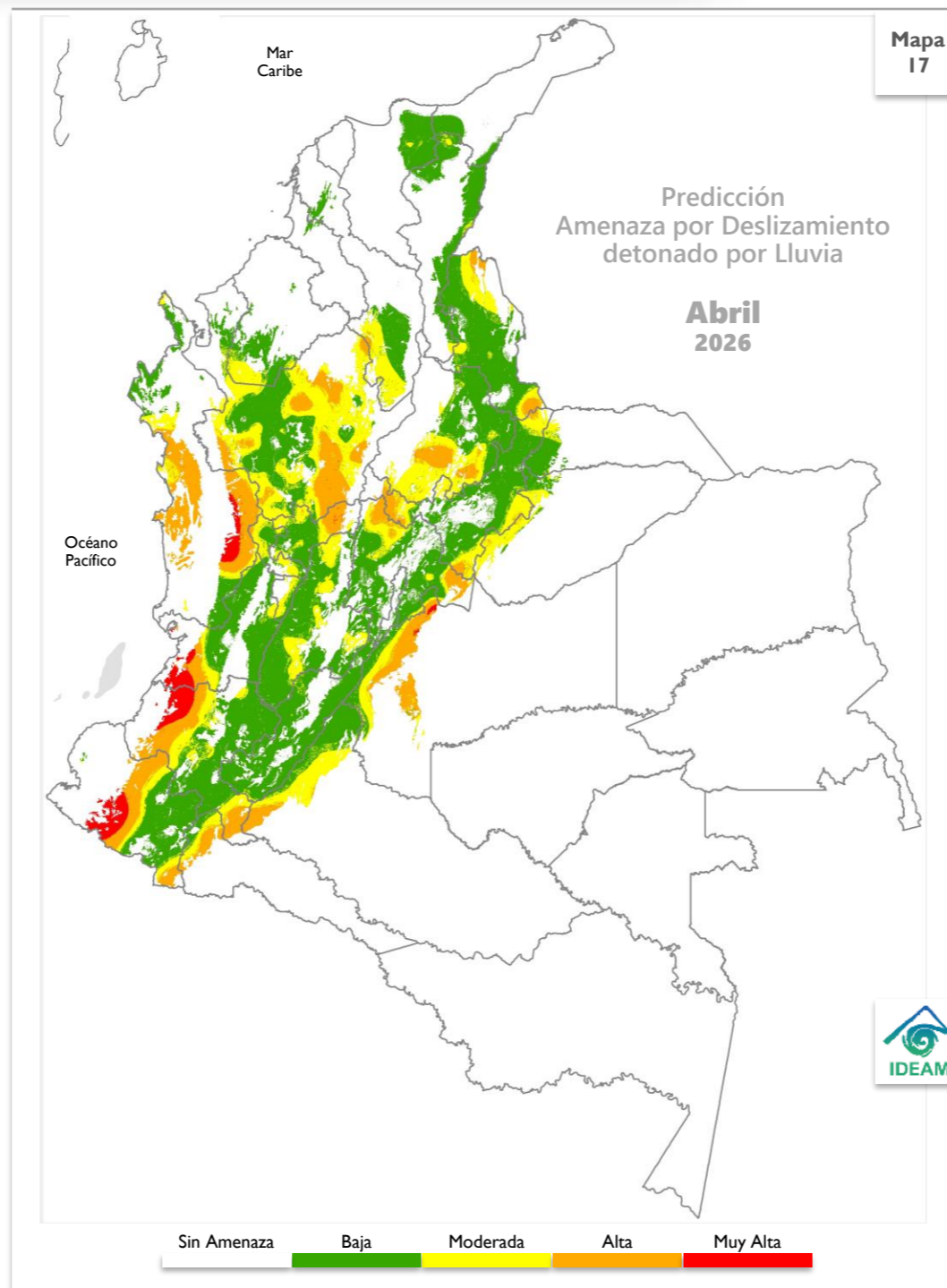

RECOMENDACIONES

Dadas las condiciones climáticas previstas para el territorio nacional en el mes de abril, se prevé alta probabilidad de ocurrencia de deslizamientos de tierra en algunas zonas de ladera de las regiones Pacífica y Orinoquía, principalmente en los departamentos de Nariño, Cauca, Valle del Cauca y Chocó y en zonas puntuales de Meta.

Se sugiere mantener vigilancia en áreas inestables del territorio, con especial atención en aquellas áreas donde se puede iniciar o evidenciar cambios en la estabilidad del suelo, principalmente en los departamentos de Nariño, Cauca, Valle del Cauca, Chocó y Meta.

Por tanto, se recomienda al Sistema Nacional de Gestión del Riesgo de Desastres, mantener activos los planes de contingencia ante la probabilidad de ocurrencia de deslizamientos de tierra en áreas inestables y vulnerables que han presentado o presentan dinámicas actuales por condiciones de inestabilidad de laderas.

Dada la dinámica presentada actualmente, es preciso que los sectores de infraestructura vial, transporte, servicios públicos, recreación y demás, tengan en cuenta que se mantiene la amenaza por deslizamientos de tierra en áreas inestables de ladera en especial en los departamentos anteriormente indicados.

Importante: considerar la posible ocurrencia de avenidas torrenciales en las cuencas de alta pendiente ocasionadas por eventos extremos hidrometeorológicos locales. Se sugiere mantener la cobertura vegetal y la humedad en los suelos en zonas secas, para prevenir y mitigar los procesos de degradación de los suelos por erosión y salinización, en aquellas zonas donde se puede presentar déficit hídrico.

Importante

Considerar la posible ocurrencia de avenidas torrenciales en las cuencas de alta pendiente ocasionadas por eventos extremos hidrometeorológicos locales. Se sugiere mantener la cobertura vegetal y la humedad en los suelos en zonas secas, para prevenir y mitigar los procesos de degradación de los suelos por erosión y salinización, en aquellas zonas donde se puede presentar déficit hídrico.

Región Caribe

Se prevé una condición **muy alta** en gran parte del departamento de La Guajira y zonas centro y norte de Magdalena y Cesar; para la condición **alta** se prevé mayoritariamente en el Atlántico, Sucre, Córdoba y San Andrés, Providencia y Santa Catalina, norte y centro de Bolívar. La condición **moderada** se espera en la parte baja de la Sierra Nevada de Santa Marta (Magdalena, La Guajira y Cesar), sur de Cesar, Bolívar y en menor proporción al sur de Córdoba. Se proyecta una condición **baja** en la zona media de la Sierra Nevada de Santa Marta.

Región Andina

La condición **alta** se espera en áreas del norte de Santander y oriente, y zonas pequeñas del occidente de Norte de Santander y en zonas del Urabá antioqueño. Respecto a la condición **moderada** se espera en gran parte de Norte de Santander, noroccidente Santander, centro y norte de Boyacá, norte y occidente de Antioquia, centro-sur de Tolima y Huila, zonas puntuales del centro y occidente de Caldas. Se espera una condición **baja** en gran parte del departamento de Caldas, Risaralda y Quindío; al sur y zonas del occidente de Norte de Santander, oriente y sur de Santander, oriente y zonas del occidente de Boyacá, centro y oriente de Cundinamarca, centro y occidente de Antioquia, occidente y en zonas específicas del oriente de Tolima y sur del Huila. Se prevé una condición **muy baja** en zonas del sur de Santander, zonas pequeñas del oriente y occidente de Boyacá, y oriente de Cundinamarca, centro de Antioquia, oriente de Caldas y en menor proporción al sur de Risaralda y norte de Quindío.

Región Pacífica

Se prevé una condición **alta** al norte de Chocó, respecto a la condición **moderada** se espera en zonas del norte y zonas puntuales del sur oriente del Chocó, gran parte del oriente del Valle del Cauca y Cauca, zonas del oriente y en menor proporción del occidente de Nariño. Por otro lado, se anticipa una condición **baja** en centro y en zonas pequeñas del sur del departamento de Chocó, nororiente y occidente Valle del Cauca, centro de Cauca y occidente y zonas puntuales del oriente de Nariño. Finalmente, se proyecta una condición **muy baja** en el occidente y zonas de menor proporción del oriente del Chocó, áreas puntuales del sur occidente del Valle del Cauca, occidente del Cauca y en el departamento de Nariño en zonas puntuales del norte, occidente y sur oriente.

Región Orinoquía

Se prevé una condición **muy alta** al oriente de Arauca, para la condición **alta** se espera en gran parte del departamento de Casanare, Arauca y norte de Vichada de occidente a oriente, se espera condición **moderada** en gran proporción del departamento del Vichada, en zonas puntuales al occidente de Arauca, Casanare y al norte del Meta. Se prevé una condición **baja** en gran parte del Meta, el piedemonte Araucano, piedemonte de Casanare y sur occidente de Vichada. Para la condición **muy baja** se espera en zonas puntuales del occidente y suroriente del Meta.

Región Amazonía

Se prevé una condición **moderada** en pequeñas zonas del nororiente de Guainía, en menor proporción en zonas del noroccidente de Caquetá, zonas puntuales del occidente de Putumayo y sur de Amazonas. Se espera una condición **baja** en gran parte del departamento de Guainía, Caquetá, norte de Guaviare, pequeñas áreas del norte de Vaupés, oriente y pequeñas zonas del occidente de Putumayo, y en menor proporción al sur del Amazonas. Finalmente, se proyecta una condición **muy baja** en gran parte del Amazonas, Vaupés, sur de Guaviare y Guainía, sur y pequeñas zonas del sur occidente del piedemonte caqueteño y occidente de Putumayo.

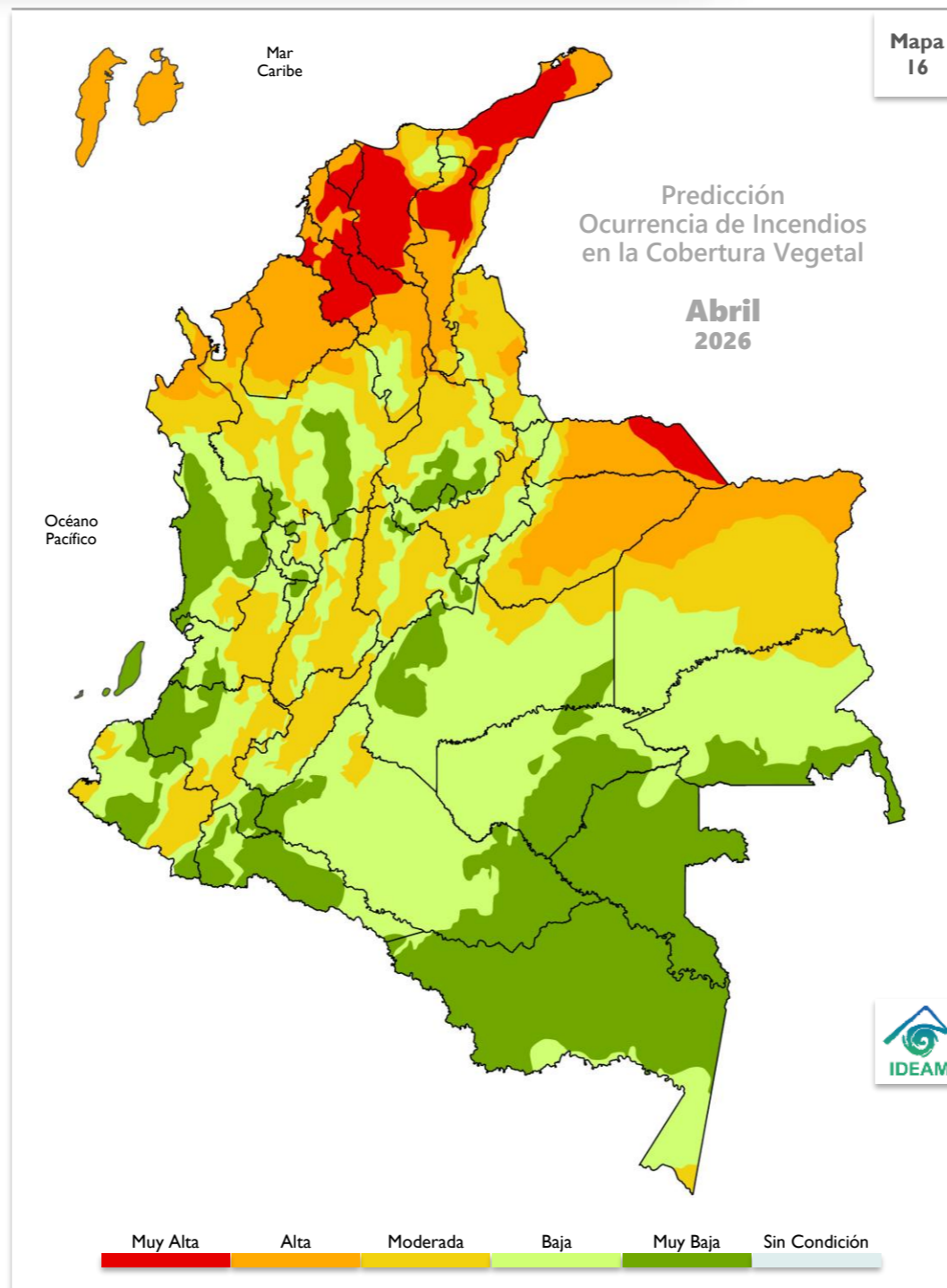

RECOMENDACIONES

A la comunidad en general, a los turistas y caminantes, apagar debidamente las fogatas y colillas encendidas, no dejar residuos de materiales tipo vidrio u otros elementos que permitan concentrar la radiación, igualmente reportar a las autoridades en caso de ocurrencia de incendios.

A los Consejos de Gestión de Riesgo de Desastres Departamentales Distritales y Municipales (Art 15 de la Ley 1523), y a las autoridades ambientales regionales y locales, mantener activos los planes de prevención y atención de incendios con el fin de evitar la ocurrencia y propagación de estos, especialmente en áreas de reserva forestal y de Parques Nacionales Naturales.

A los sistemas regionales y locales de bomberos disponer de los elementos y la logística necesaria para la atención oportuna de eventos de incendio de la cobertura vegetal.

A las personas que realizan quemas abiertas controladas para actividades agrícolas y mineras, se les recuerda que, para permitir se realización, deben cumplir con los requisitos, términos y condiciones establecidos en la Resolución No. 532 de 2005 del Ministerio de Ambiente, Vivienda y Desarrollo Territorial hoy Ministerio de Ambiente y Desarrollo Sostenible.

Para ampliar la información sobre la ocurrencia diaria de incendios de la cobertura vegetal visite el siguiente enlace:

<http://www.pronosticosyalertas.gov.co/web/pronosticos-y-alertas/informe-diario-de-incendios>

PROBABILIDAD MUY ALTA

La humedad disponible en la vegetación presente y las precipitaciones esperadas en el mes son muy escasas; la temperatura del aire, la radiación solar y el viento son muy altos, lo cual favorece la propagación del fuego.

PROBABILIDAD ALTA

La humedad disponible en la vegetación presente y las precipitaciones esperadas en el mes son escasas; la temperatura del aire, la radiación solar y el viento son altos, lo cual favorece la propagación del fuego.

PROBABILIDAD MODERADA

Hay disponibilidad de humedad para la vegetación presente, pero las precipitaciones esperadas en el mes son escasas; la temperatura del aire, la radiación solar y el viento son altos, lo cual favorece la propagación del fuego.

PROBABILIDAD BAJA

Hay disponibilidad de humedad para la vegetación presente y se esperan algunas precipitaciones en el mes; la temperatura del aire, la radiación solar y el viento son bajos, lo cual inhibe en alguna medida la propagación del fuego o viceversa.

PROBABILIDAD MUY BAJA

La humedad disponible para la vegetación presente es muy escasa, se esperan precipitaciones altas en el mes; la temperatura del aire, la radiación solar y el viento son muy bajos, lo cual no favorece la propagación del fuego.

SIN CONDICIÓN

Se esperan niveles con valores en el rango de los mínimos para que se desarrollen incendios en la vegetación respecto a los valores históricos del mes.

RECOMENDACIONES



Sistema Nacional de Riesgo de Desastres

De acuerdo con los resultados más recientes de la predicción climática, se recomienda activar los planes de prevención y atención ante una posible reducción de lluvias, durante esta época del año en la que normalmente se registran acumulados mensuales altos.

Asimismo, se sugiere mantener la atención ante la posible ocurrencia y propagación de incendios en la cobertura vegetal entre las categorías **muy alta y alta** en sectores de las regiones Caribe y Orinoquía.



Sector transporte

Dadas las condiciones climáticas previstas para el territorio nacional en el mes de abril, se prevé alta probabilidad de ocurrencia de deslizamientos de tierra en algunas zonas de ladera de las regiones Pacífica y Orinoquía, principalmente en los departamentos de Nariño, Cauca, Valle del Cauca y Chocó y en zonas puntuales de Meta.



Sector agropecuario y ganadero

Todas las recomendaciones necesarias con respecto a efectos y recomendaciones para el sector agropecuario por regiones y departamentos, las podrá encontrar en el enlace:

<http://www.ideam.gov.co/web/tiempo-y-clima/boletin-agroclimatico>



Sector salud

Evite la exposición directa al Sol entre las 9 de la mañana y las 4 de la tarde. Cerca del 80% de la radiación UV se recibe en este periodo. La exposición al Sol sin protección es nociva, ya que produce manchas en la piel, envejecimiento, problemas oculares y aumenta el riesgo de desarrollar cáncer en la piel. Las recomendaciones en relación con las enfermedades transmitidas por vectores, zoonosis y enfermedad diarreica aguda, las podrá encontrar en:

<http://www.ideam.gov.co/web/tiempo-y-clima/boletin-clima-y-salud>



Sector energético

Realizar una operación adecuada del recurso hídrico, puesto que en términos generales se estiman volúmenes de lluvia alrededor de los valores normales en la mayor parte de las cuencas de interés durante abril del 2026.

Boletín de predicción climática y recomendación sectorial

Para planear y decidir

Instituto de Hidrología, Meteorología y
Estudios Ambientales – IDEAM

DIRECTIVOS

Ghisliane Echeverry Prieto
Directora General
TC. Diana Carolina Rueda Dimate
Subdirectora de Meteorología

AUTORES

Julieta Serna Cuenca
Coordinación del boletín
Grupo de Climatología y Agrometeorología
Subdirección de Meteorología

Grupo de Modelamiento de Tiempo y Clima
Predicción Climática Nacional
Subdirección de Meteorología

Nelsy Verdugo
Comportamiento hidrológico
Subdirección de Hidrología

Luis Mario Moreno
Lina Pinto
Incendios
Subdirección de Ecosistemas

Apoyo Técnico
Subdirección de Meteorología

Julieta Serna Cuenca
Edición y Diagramación
Subdirección de Meteorología

