BOLETÍN DTD 45

Detecciones Tempranas de Deforestación (DTD) - IV trimestre (octubre - diciembre) 2025

IDEAM
Instituto de Hidrología, Meteorología y Estudios Ambientales (Ideam)
Subdirección de Ecosistemas e Información Ambiental
Sistema de Monitoreo de Bosques y Carbono (SMByC)

Con el apoyo técnico de: SINCHI, CIAT, CDB

Financiado por: Minambiente, Organización de Naciones Unidas para la Alimentación y la Agricultura, Agencia Alemana de Cooperación Internacional, Agencia de Estados Unidos para el Desarrollo Internacional

Introducción

El Sistema de Monitoreo de Bosques y Carbono (SMByC) del Ideam, a través de un proceso de fortalecimiento de capacidades regionales genera los Boletines trimestrales de Detecciones Tempranas de Deforestación (DTD) que identifican los Núcleos de Detecciones Tempranas y reportes mensuales de deforestación estimada para la Amazonía colombiana. Estos datos permiten realizar un seguimiento a la implementación del Plan Integral de Contención de la Deforestación, e identificar potenciales acciones territoriales para la conservación del Bosque.

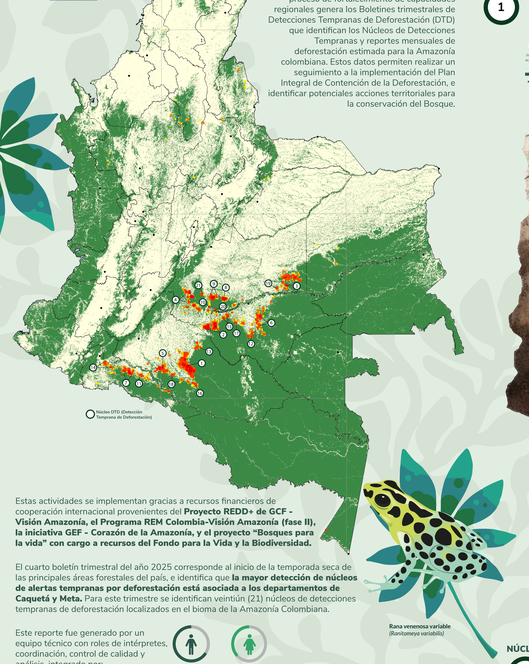

Rana verenosa variable *(Rana vomerina variabilis)*

Estas actividades se implementan gracias a recursos financieros de cooperación internacional provenientes del **Proyecto REDD+ de GCF - Visión Amazonía, el Programa REM Colombia-Visión Amazonía (fase II), la iniciativa GEF - Corazón de la Amazonía, y el proyecto "Bosques para la vida" con cargo a recursos del Fondo para la Vida y la Biodiversidad.**

El cuarto boletín trimestral del año 2025 corresponde al inicio de la temporada seca de las principales áreas forestales del país, e identifica que **la mayor detección de núcleos de alertas tempranas por deforestación está asociada a los departamentos de Caquetá y Meta.** Para este trimestre se identifican veintiún (21) núcleos de detecciones tempranas de deforestación localizados en el bioma de la Amazonía Colombiana.

Este reporte fue generado por un equipo técnico con roles de intérpretes, coordinación, control de calidad y análisis, integrado por:

67 % Hombres

33 % Mujeres

Nota

Es importante aclarar que el IDEAM genera información oficial a nivel nacional y departamental, y para las Corporaciones Autónomas Regionales (CAR). En este sentido, y debido a la escala cartográfica de análisis (1:100.000) y a consideraciones metodológicas, no se producen reportes oficiales a nivel veredal o para áreas de menor extensión, ya que estas no pueden ser mapeadas con el mismo nivel de precisión ni ser comparadas con las cifras consolidadas a nivel nacional. Se recomienda adelantar ejercicios territoriales para validaciones en escalas detalladas. La temporalidad de la información contenida en este boletín corresponde al trimestre analizado.

Análisis de los núcleos Detecciones Tempranas de Deforestación - IV trimestre 2025

¿Cómo se genera la información sobre las causas y agentes de la deforestación para cada núcleo?

La descripción de causas y agentes para los núcleos de detecciones tempranas de deforestación corresponde a un ejercicio de caracterización técnica desarrollado conforme a los lineamientos conceptuales y metodológicos del SMByC del IDEAM. Para su construcción, se tomo como base la localización de las detecciones tempranas y la identificación de los núcleos donde estas se concentran en cada trimestre, información que se complementa con formularios remitidos a autoridades ambientales regionales, bases de datos del SMByC, análisis de imágenes satelitales, análisis espaciales y otras fuentes secundarias disponibles; posteriormente, estos insumos son integrados y triangulados para generar la caracterización general y el listado de principales causas directas identificadas en cada núcleo.

Consulta los lineamientos para la caracterización de causas y agentes de la deforestación: https://www.ideam.gov.co/sites/default/files/prensa/publicaciones/lineamientos_para_la_caracterizacion_de_causas_y_agentes_de_la_deforestacion_en_colombia.pdf

Impacto directo de la deforestación: + Alto — − Bajo

NÚCLEO 1 — Cuemaní - Cartagena del Chairá - Caquetá San Vicente del Caguán.
Se localiza en el departamento del Caquetá, en los municipios de Cartagena del Chairá y San Vicente del Caguán. Las zonas más afectadas comprenden el sector occidental de los ríos Yari y Cuemani, y las inmediaciones del sector occidental del Parque Nacional Natural Serranía de Chiribiquete.
Predominio acaparamiento de tierras · Presencia no violentos de ganadería extensiva · Infraestructura de transporte no planificada

NÚCLEO 2 — Yaguara II – Meta, Guaviare.
Detecciones tempranas en límites de los departamentos de Meta y Guaviare, en los municipios de La Macarena y Calamar. En la parte norte del Resguardo Indígena Llanos del Yarí - Yaguara II, asociado a las veredas San Antonio Alto, San Antonio Bajo, El Retiro, El Morichal y El Jordán (Calamar).
Predominio acaparamiento de tierras · Presencia no violentos de ganadería extensiva · Infraestructura de transporte no planificada

NÚCLEO 3 — Mapiripán, Meta
Pérdida de bosque natural en el sector nororiental del municipio de Mapiripán, Meta, delimitado por los ríos Yeviare y Siare. La actividad de la deforestación se concentra en la vereda Alto Siare, y en inmediaciones de Caño El Mangón y el Caño Las Viejitas.
Predominio acaparamiento de tierras · Expansión agrícola en pequeña escala · Cultivos de uso ilícito · Infraestructura de transporte no planificada

NÚCLEO 4 — Uribe, Meta.
Núcleo de detección temprana de deforestación en el municipio de Uribe, Meta, afectando los límites de los Parques Nacionales Naturales Tinigua, Cordillera de Los Picachos y Sierra de La Macarena. Las alertas en las veredas de La Primavera, Tierra Adentro 2, La Siria, Manuelita, El Placer, Buenos Aires, La Plata 2 y La Julia.
Predominio acaparamiento de tierras · Presencia no violentos de ganadería extensiva · Infraestructura de transporte no planificada

NÚCLEO 5 — Solano, Caquetá.
Núcleo de detección temprana de deforestación en el municipio de Solano, Caquetá, que concentración en la microcuenca de la quebrada La Caritá, asociada a las veredas Sábalo y Nueva Libertad, así como en sectores aledaños identificados como Esmeralda 23, El Diamante 21, Cándor El 12, Alto Cemaya.
Predominio acaparamiento de tierras · Presencia no violentos de ganadería extensiva · Extracción de madera (tala legal) · Cultivos de uso ilícito · Infraestructura de transporte no planificada

NÚCLEO 6 — Kuway Nueva York - El Retorno, Guaviare.
Núcleo de detección temprana deforestación en el municipio de El Retorno, Guaviare, en la zona de Kuway-Nueva York, localizado al occidente de la Reserva Nacional Natural Nukak, en la vereda Nueva Primavera, entre el Caño Mosco y Caño Grande, hacia el interior del Resguardo Indígena Nukak-Maku.
Predominio acaparamiento de tierras · Presencia no violentos de ganadería extensiva · Infraestructura de transporte no planificada · Cultivos de uso ilícito

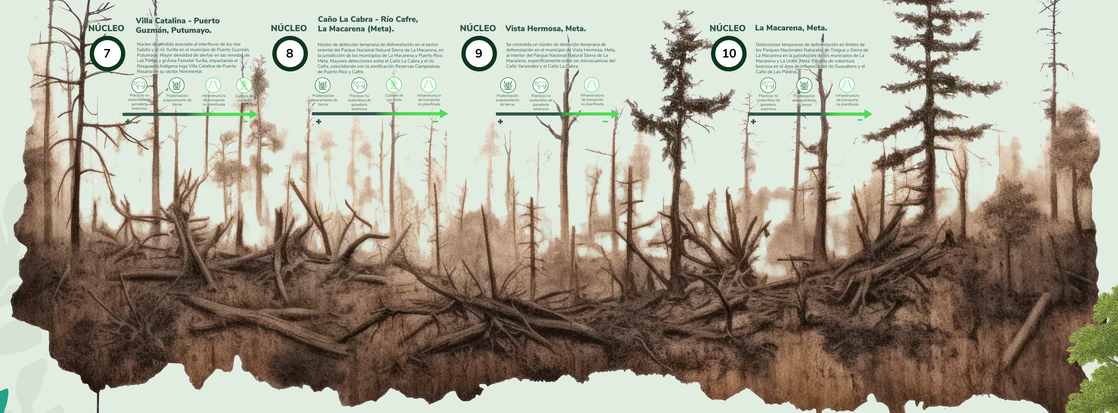

NÚCLEO 7 — Villa Catalina - Puerto Guzmán, Putumayo.
Núcleo de alertas asociado al interfluvio de los ríos Sabaleta y el río Yurilla en el municipio de Puerto Guzmán, Putumayo. Mayor densidad de alertas en las veredas de Las Piedras y el Área Forestal Yurilla, impactando el Resguardo Indígena Inga Villa Catalina de Puerto Guzmán, de manera horizontal.
Predominio acaparamiento de tierras · Presencia no violentos de ganadería extensiva · Infraestructura de transporte no planificada · Cultivos de uso ilícito

NÚCLEO 8 — Caño La Cabra - Río Cafre, La Macarena (Meta).
Núcleo de detección temprana de deforestación en el sector occidental del Parque Nacional Natural Sierra de La Macarena, en la jurisdicción de los municipios de La Macarena y Puerto Rico, Meta. Mayores detecciones entre el Caño La Cabra y el río Cafre, coincidiendo con la zonificación Reservas Campesinas de Puerto Rico y Cafre.
Predominio acaparamiento de tierras · Presencia no violentos de ganadería extensiva · Cultivos de uso ilícito · Infraestructura de transporte no planificada

NÚCLEO 9 — Vista Hermosa, Meta.
Núcleo de detección temprana de deforestación en el municipio de Vista Hermosa, Meta, al interior del Parque Nacional Natural Sierra de La Macarena, específicamente entre las microcuencas del Caño Yaromeno y el Caño La Cabra.
Predominio acaparamiento de tierras · Presencia no violentos de ganadería extensiva · Infraestructura de transporte no planificada

NÚCLEO 10 — La Macarena, Meta.
Detecciones tempranas de deforestación en límites de los Parques Nacionales Naturales de Tinigua y Sierra de La Macarena en la jurisdicción de los municipios de La Macarena y La Uribe, Meta. Pérdida de cobertura boscosa en el área del Resguardo Indígena Guayabero y el Caño de Las Piedras.
Predominio acaparamiento de tierras · Presencia no violentos de ganadería extensiva · Infraestructura de transporte no planificada

NÚCLEO 11 — Mecaya - Leguzamo, Putumayo.
Detecciones tempranas de deforestación impactan el límite norte del Parque Nacional Natural La Paya, en el municipio de Leguizamo, Putumayo. Está dinámica de cambio está relacionada con procesos de ocupación y tenencia de tierra apoyados al Río Yurilla, asociado principalmente a la vereda Buena Vista Yurilla.
Predominio acaparamiento de tierras · Presencia no violentos de ganadería extensiva · Infraestructura de transporte no planificada · Cultivos de uso ilícito

NÚCLEO 12 — Calamar, Guaviare.
Se identifica un núcleo de pérdida de bosque en el municipio de Calamar (Guaviare), que afecta el sector nororiental del Parque Nacional Natural Serranía de Chiribiquete, y las inmediaciones del sector norte del Parque Nacional Tinigua. Detecciones concentradas sobre el eje histórico del río Itilla.
Predominio acaparamiento de tierras · Presencia no violentos de ganadería extensiva · Infraestructura de transporte no planificada

NÚCLEO 13 — El Camuya, Caquetá.
Núcleo localizado en el municipio de San Vicente del Caguán (Caquetá), en las inmediaciones del sector nororiental del Parque Nacional Natural Serranía de Chiribiquete. Mayor densidad de alertas en la vereda Alto Afragacia, con afectaciones en las veredas de El Camuya.
Predominio acaparamiento de tierras · Presencia no violentos de ganadería extensiva · Cultivos de uso ilícito · Infraestructura de transporte no planificada

NÚCLEO 14 — Puerto Caicedo, Putumayo.
Núcleo de deforestación en el piedemonte del departamento de Putumayo, en límites de los municipios de Mocoa, Puerto Guzmán, Puerto Caicedo y Villagarzón, asociada a la margen izquierda del río Caquetá. Mayor concentración de alertas de deforestación directa sobre múltiples veredas, entre ellas: Nuevo Horizonte, El Caimán, La Pacora, Villa Gloria, La Patria, El Jauno, y Pacayaco.
Cultivos de uso ilícito · Predominio acaparamiento de tierras · Presencia no violentos de ganadería extensiva · Tala ilícita de maderables · Infraestructura de transporte no planificada

NÚCLEO 15 — Angoleta - San José del Guaviare, Guaviare.
Dinámica de deforestación en el municipio de San José del Guaviare dentro y en las inmediaciones del sector norte del Parque Nacional Natural Serranía de Chiribiquete, concentrada en la vereda Angoleta, con afectaciones en las veredas Caño Cachicamo y Angoleta son los años de mayor concentración.
Infraestructura de transporte no planificada · Predominio acaparamiento de tierras · Presencia no violentos de ganadería extensiva · Cultivos de uso ilícito

NÚCLEO 16 — Cueva del Jaguar - Cartagena del Chairá, Caquetá.
Detecciones de deforestación sobre el margen oriental del río Caguán, en torno a las microcuencas de las quebradas Guala, Cristalina, Cristalina, Cristalina